

**PEMBAHARUAN PROSPEKTUS  
REKSA DANA PENDAPATAN TETAP REKSA DANA SUCORINVEST BOND FUND**

Tanggal Efektif : 9 November 2016

Tanggal Mulai Penawaran : 7 Desember 2016

**SEBELUM MEMUTUSKAN UNTUK MEMBELI EFEK INI ANDA HARUS TERLEBIH DAHULU MEMPELAJARI MENGENAI MANAJER INVESTASI (BAB III), TUJUAN DAN KEBIJAKAN INVESTASI (BAB V) DAN FAKTOR-FAKTOR RISIKO YANG UTAMA (BAB IX).**

**OJK TIDAK MEMBERIKAN PERNYATAAN MENYETUJUI ATAU TIDAK MENYETUJUI EFEK INI, TIDAK JUGA MENYATAKAN KEBENARAN ATAU KECUKUPAN ISI PROSPEKTUS INI. SETIAP PERNYATAAN YANG BERTENTANGAN DENGAN HAL-HAL TERSEBUT ADALAH PERBUATAN MELANGGAR HUKUM.**

Reksa Dana Pendapatan Tetap REKSA DANA SUCORINVEST BOND FUND ("REKSA DANA SUCORINVEST BOND FUND") adalah Reksa Dana berbentuk Kontrak Investasi Kolektif berdasarkan Undang-Undang No.8 tahun 1995 tentang Pasar Modal dan peraturan pelaksanaannya.

**REKSA DANA SUCORINVEST BOND FUND** bertujuan untuk memberikan suatu tingkat pengembalian yang menarik dengan memelihara stabilitas modal dengan berinvestasi pada instrumen berpendapatan tetap.

**REKSA DANA SUCORINVEST BOND FUND mempunyai komposisi investasi sebagai berikut:**

- Minimum 80% (delapan puluh persen) dan maksimum 100% (seratus persen) dari Nilai Aktiva Bersih pada efek bersifat hutang yang ditawarkan melalui Penawaran Umum dan/atau diperdagangkan di Bursa Efek; dan
- Minimum 0% (nol persen) dan maksimum 20% (dua puluh persen) dari Nilai Aktiva Bersih pada instrumen pasar uang dalam negeri dan/atau efek bersifat utang yang diterbitkan dengan jangka waktu tidak lebih dari 1 (satu) tahun dan/atau sisa jatuh temponya tidak lebih dari 1 (satu) tahun, termasuk setara kas, berdasarkan peraturan perundang-undangan yang berlaku di Indonesia;
- Pada setiap saat, 50% (lima puluh persen) dari Portofolio Sucorinvest Bond Fund akan berinvestasi pada efek bersifat hutang yang diterbitkan Pemerintah Indonesia dan/atau BUMN

Manajer Investasi dapat menempatkan jumlah tertentu dari aset REKSA DANA SUCORINVEST BOND FUND dalam bentuk Kas antara lain untuk keperluan penyelesaian transaksi Efek, pemenuhan pembayaran kewajiban kepada Pemegang Unit Penyertaan dan pembayaran biaya-biaya yang menjadi beban REKSA DANA SUCORINVEST BOND FUND sebagaimana diatur dalam Kontrak dan Prospektus, serta mengantisipasi kebutuhan likuiditas REKSA DANA SUCORINVEST BOND FUND lainnya.

Manajer Investasi akan selalu menyesuaikan kebijakan investasi tersebut di atas dengan Peraturan Otoritas Jasa Keuangan ("OJK") yang berlaku dan kebijakan-kebijakan yang dikeluarkan oleh OJK.

**PENAWARAN UMUM**

PT Sucorinvest Asset Management selaku Manajer Investasi melakukan penawaran umum atas Unit Penyertaan REKSA DANA SUCORINVEST BOND FUND secara terus menerus sampai dengan 10.000.000.000 (sepuluh milyar) Unit Penyertaan.

Setiap Unit Penyertaan REKSA DANA SUCORINVEST BOND FUND ditawarkan dengan harga sama dengan Nilai Aktiva Bersih awal yaitu sebesar Rp. 1.000,- (seribu Rupiah) per Unit Penyertaan pada hari pertama penawaran, dan selanjutnya harga setiap Unit Penyertaan ditetapkan berdasarkan Nilai Aktiva Bersih REKSA DANA SUCORINVEST BOND FUND pada akhir Hari Bursa yang bersangkutan.

Kepada pembeli Unit Penyertaan dikenakan biaya pembelian sebesar maksimum 1,5 % (satu koma lima persen) dari nilai pemesanan pembelian Unit Penyertaan dan biaya Penjualan Kembali maksimum sebesar 1,5 % (satu koma lima persen) dari nilai Penjualan Kembali Unit Penyertaan, serta biaya pengalihan investasi maksimum sebesar 0,5 % (nol koma lima persen) dari nilai Pengalihan Investasi Unit Penyertaan (perincian lebih lanjut dapat dilihat pada Bab X).

**MANAJER INVESTASI**



**PT Sucorinvest Asset Management**

Equity Tower Lt. 31  
Jl. Jend.Sudirman Kav. 52-53  
Jakarta 12190  
Telepon: (021) 29960800  
Faksimili: (021) 57973929

**BANK KUSTODIAN**



**PT Bank Negara Indonesia (Persero) Tbk**  
Gedung BNI BSD Lt.14 CBD BSD City Lot I  
No. 5 Jl. Pahlawan Seribu, Lengkong  
Gudang Serpong - Tangerang Selatan  
Telepon: (021) 25541229, 25541227  
Faksimili: (021) 29411502, 2941151

**MANAJER INVESTASI TELAH MEMPEROLEH IZIN SEBAGAI MANAJER INVESTASI DI PASAR MODAL DARI OTORITAS PASAR MODAL DAN DALAM MELAKUKAN KEGIATAN USAHANYA MANAJER INVESTASI DIAWASI OLEH OTORITAS JASA KEUANGAN**

Prospektus ini diperbaharui di Jakarta pada bulan Maret 2019

**BERLAKUNYA UNDANG-UNDANG NO. 21 TAHUN 2011  
TENTANG OTORITAS JASA KEUANGAN  
("UNDANG-UNDANG OJK")**

Dengan berlakunya Undang-undang OJK, sejak tanggal 31 Desember 2012 fungsi, tugas dan wewenang pengaturan kegiatan jasa keuangan di sektor Pasar Modal telah beralih dari BAPEPAM dan LK kepada Otoritas Jasa Keuangan, sehingga semua rujukan kepada kewenangan BAPEPAM dan LK dalam peraturan perundang-undangan yang berlaku, menjadi kepada Otoritas Jasa Keuangan.

**UNTUK DIPERHATIKAN**

Reksa Dana REKSA DANA SUCORINVEST BOND FUND tidak termasuk produk investasi dengan penjaminan. Sebelum membeli Unit Penyertaan Reksa Dana REKSA DANA SUCORINVEST BOND FUND, calon Pemegang Unit Penyertaan harus terlebih dahulu mempelajari dan memahami Prospektus dan dokumen penawaran lainnya.

Isi dari Prospektus dan dokumen penawaran lainnya bukanlah suatu saran, baik dari sisi bisnis, hukum, maupun perpajakan. Calon Pemegang Unit Penyertaan harus menyadari bahwa terdapat kemungkinan Pemegang Unit Penyertaan akan menanggung risiko sehubungan dengan Unit Penyertaan yang dimilikinya. Dengan kemungkinan adanya risiko tersebut, apabila dianggap perlu, calon Pemegang Unit Penyertaan dapat meminta pendapat dari pihak-pihak yang berkompeten atas aspek bisnis, hukum, keuangan, pajak maupun aspek lain yang relevan sehubungan dengan investasi dalam REKSA DANA SUCORINVEST BOND FUND.

Perkiraan yang terdapat dalam prospektus yang menunjukkan indikasi hasil investasi dari REKSA DANA SUCORINVEST BOND FUND, bila ada, hanyalah perkiraan dan tidak ada kepastian atau jaminan bahwa pemegang Unit Penyertaan akan memperoleh hasil investasi yang sama di masa yang akan datang, dan indikasi ini bukan merupakan janji atau jaminan dari Manajer Investasi atas target hasil maupun potensi hasil investasi, bila ada, yang akan diperoleh oleh calon pemegang Unit Penyertaan. Perkiraan tersebut akan dapat berubah sebagai akibat dari berbagai faktor, termasuk antara lain faktor-faktor yang telah diungkapkan dalam Bab VIII mengenai Risiko Investasi.

PT Sucorinvest Asset Management("Manajer Investasi") akan selalu mentaati ketentuan peraturan yang berlaku di Indonesia, termasuk peraturan perundang-undangan yang berlaku di Indonesia sebagai hasil kerja sama antara Pemerintah Indonesia dengan pemerintah negara lain, maupun penerapan asas timbal balik (*reciprocal*) antara Pemerintah Indonesia dengan pemerintah negara lain, seperti namun tidak terbatas peraturan perundang-undangan mengenai anti pencucian uang, anti terorisme maupun perpajakan, yang keberlakuannya mungkin mengharuskan Manajer Investasi untuk berbagi informasi, termasuk melaporkan dan memotong pajak yang terutang oleh calon Pemegang Unit Penyertaan yang wajib dipenuhi oleh Manajer Investasi dari waktu ke waktu kepada otoritas yang berwenang.

Manajer Investasi akan selalu menjaga kerahasiaan data nasabah dan wajib memenuhi ketentuan kerahasiaan nasabah yang berlaku di Indonesia. Dalam hal Manajer Investasi diwajibkan untuk memberikan data nasabah, data nasabah hanya akan disampaikan secara terbatas untuk data yang diminta oleh otoritas yang berwenang sesuai dengan ketentuan yang berlaku.

Investasi melalui reksa dana mengandung risiko. Calon Pemegang Unit Penyertaan wajib membaca dan memahami Prospektus sebelum memutuskan untuk berinvestasi melalui reksa dana. Kinerja masa lalu tidak mencerminkan kinerja masa datang. Reksa dana bukan merupakan produk perbankan dan reksa dana tidak dijamin oleh pihak manapun. PT Sucorinvest Asset Management terdaftar dan diawasi oleh Otoritas Jasa Keuangan, dan setiap penawaran produk dilakukan oleh petugas yang telah terdaftar dan diawasi oleh Otoritas Jasa Keuangan.

## DAFTAR ISI

	Hal	
BAB I	ISTILAH DAN DEFINISI	4
BAB II	INFORMASI MENGENAI REKSA DANA SUCORINVEST BOND FUND	11
BAB III	MANAJER INVESTASI	14
BAB IV	BANK KUSTODIAN	18
BAB V	TUJUAN DAN KEBIJAKAN INVESTASI	19
BAB VI	METODE PENGHITUNGAN NILAI PASAR WAJAR DARI EFEK DALAM PORTOFOLIO REKSA DANA SUCORINVEST BOND FUND	23
BAB VII	PERPAJAKAN	25
BAB VIII	RISIKO INVESTASI	26
BAB IX	IMBALAN JASA DAN ALOKASI BIAYA	28
BAB X	HAK- HAK PEMEGANG UNIT PENYERTAAN	30
BAB XI	PENDAPAT AKUNTAN TENTANG LAPORAN KEUANGAN TAHUNAN	31
BAB XII	PERSYARATAN DAN TATA CARA PEMBELIAN UNIT PENYERTAAN	32
BAB XIII	PERSYARATAN DAN TATA CARA PENJUALAN KEMBALI UNIT PENYERTAAN	38
BAB XIV	TATA CARA PENGALIHAN UNIT PENYERTAAN	41
BAB XV	PENGALIHAN KEPEMILIKAN UNIT PENYERTAAN	44
BAB XVI	PEMBUBARAN DAN HASIL LIKUIDASI	45
BAB XVII	SKEMA PEMBELIAN, PENJUALAN KEMBALI DAN PENGALIHAN UNIT PENYERTAAN REKSA DANA SUCORINVEST BOND FUND	48
BAB XVIII	PENYELESAIAN PENGADUAN PEMEGANG UNIT PENYERTAAN	51
BAB XIX	PENYELESAIAN SENGKETA	52
BAB XX	PENYEBARLUASAN PROSPEKTUS DAN FORMULIR- FORMULIR BERKAITAN DENGAN PEMBELIAN UNIT PENYERTAAN	53

## **BAB I**

### **ISTILAH DAN DEFINISI**

#### **1.1. AFILIASI**

Afiliasi adalah:

- a. hubungan keluarga karena perkawinan dan keturunan sampai derajat kedua, baik secara horisontal maupun vertikal;
- b. hubungan antara satu pihak dengan pegawai, Direktur, atau Komisaris dari pihak tersebut;
- c. hubungan antara 2 (dua) perusahaan dimana terdapat satu atau lebih anggota Direksi atau Komisaris yang sama;
- d. hubungan antara perusahaan dengan suatu pihak, baik langsung maupun tidak langsung, mengendalikan atau dikendalikan oleh perusahaan tersebut;
- e. hubungan antara 2 (dua) perusahaan yang dikendalikan baik langsung maupun tidak langsung oleh pihak yang sama; atau
- f. hubungan antara perusahaan dan pemegang saham utama.

#### **1.2. AGEN PENJUAL EFEK REKSA DANA**

Agen Penjual Efek Reksa Dana adalah Agen Penjual Efek Reksa Dana sebagaimana dimaksud dalam Peraturan Otoritas Jasa Keuangan Nomor 39/POJK.04/2014 tanggal 30 Desember 2014 tentang Agen Penjual Efek Reksa Dana beserta penjelasannya dan perubahan-perubahannya serta penggantiannya yang mungkin ada di kemudian hari yang ditunjuk oleh Manajer Investasi untuk melakukan Transaksi Unit Penyertaan REKSA DANA SUCORINVEST BOND FUND.

#### **1.3. BANK KUSTODIAN**

Bank Kustodian dalam hal ini PT Bank Negara Indonesia, Tbk. adalah bank umum yang telah mendapat persetujuan Otoritas Jasa Keuangan (OJK) untuk menyelenggarakan kegiatan usaha sebagai Kustodian, yaitu memberikan jasa penitipan Efek (termasuk Penitipan Kolektif atas Efek yang dimiliki bersama oleh lebih dari satu Pihak yang kepentingannya diwakili oleh Kustodian) dan harta lain yang berkaitan dengan Efek serta jasa lain, termasuk menerima dividen, bunga, dan hak-hak lain, menyelesaikan transaksi Efek, dan mewakili pemegang rekening yang menjadi nasabahnya.

#### **1.4. BAPEPAM & LK**

BAPEPAM dan LK adalah lembaga yang melakukan pembinaan, pengaturan, dan pengawasan sehari-hari kegiatan Pasar Modal sebagaimana dimaksud dalam Undang-undang Pasar Modal.

Sesuai Undang-Undang OJK, sejak tanggal 31 Desember 2012, fungsi, tugas dan wewenang pengaturan kegiatan jasa keuangan di sektor Pasar Modal beralih dari BAPEPAM dan LK ke Otoritas Jasa Keuangan, sehingga semua rujukan kepada kewenangan BAPEPAM dan LK dalam peraturan perundang-undangan yang berlaku, menjadi kepada Otoritas Jasa Keuangan.

#### **1.5. BURSA EFEK**

Bursa Efek adalah pihak yang menyelenggarakan dan menyediakan sistem dan/atau sarana untuk mempertemukan penawaran jual dan beli Efek pihak-pihak lain dengan tujuan memperdagangkan Efek di antara mereka.

#### **1.6. EFEK**

Efek adalah surat berharga sebagaimana diatur dalam Undang-undang Nomor 8 Tahun 1995 tentang Pasar Modal.

Sesuai dengan Peraturan Otoritas Jasa Keuangan Nomor: 23/POJK.04/2016 tanggal 13 Juni 2016 Tentang Reksa Dana Berbentuk Investasi Kolektif, Reksa Dana hanya dapat melakukan pembelian dan penjualan atas:

- a. Efek yang ditawarkan melalui Penawaran Umum dan/atau diperdagangkan di Bursa Efek di dalam maupun di luar negeri;

- b. Efek yang diterbitkan dan/atau dijamin oleh Pemerintah Indonesia, dan/atau Efek yang diterbitkan oleh lembaga internasional dimana Pemerintah Indonesia menjadi salah satu anggotanya;
- c. Efek bersifat utang atau efek syariah berpendapatan tetap yang ditawarkan tidak melalui Penawaran Umum dan telah mendapatkan peringkat dari Perusahaan Pemeringkat Efek;
- d. Efek Beragun Aset yang ditawarkan tidak melalui Penawaran Umum dan sudah mendapatkan peringkat dari Perusahaan Pemeringkat Efek;
- e. Efek pasar uang dalam negeri yang mempunyai jatuh tempo tidak lebih dari 1 (satu) tahun, baik dalam Rupiah maupun dalam mata uang asing;
- f. Unit Penyertaan Dana Investasi Real Estate berbentuk Kontrak Investasi Kolektif yang ditawarkan tidak melalui Penawaran Umum;
- g. Efek derivative; dan/atau
- h. Efek lainnya yang ditetapkan oleh Otoritas Jasa Keuangan.

#### **1.7. EFEKTIF**

Efektif adalah terpenuhinya seluruh tata cara dan persyaratan Pernyataan Pendaftaran Dalam Rangka Penawaran Umum Reksa Dana Berbentuk Kontrak Investasi Kolektif yang ditetapkan dalam Undang-undang Pasar Modal dan Peraturan Otoritas Jasa Keuangan Nomor: 23/POJK.04/2016 tentang Reksa Dana Berbentuk Kontrak Investasi Kolektif ("POJK No. 23/POJK.04/2016"). Dengan bukti Surat Pernyataan Efektif Pernyataan Pendaftaran Dalam Rangka Penawaran Umum Reksa Dana REKSA DANA SUCORINVEST BOND FUND yang akan dikeluarkan oleh OJK.

#### **1.8. FORMULIR PROFIL PEMODAL**

Formulir Profil Pemodal adalah formulir yang disyaratkan untuk diisi secara lengkap dan ditandatangani oleh pemodal sebagaimana diharuskan oleh Peraturan BAPEPAM dan LK Nomor: IV.D.2 yang merupakan Lampiran Keputusan Ketua BAPEPAM dan LK Nomor: Kep-20/PM/2004 tanggal 29 April 2004 tentang Profil Pemodal Reksa Dana ("**Peraturan BAPEPAM No. IV.D.2**"), yang berisikan data dan informasi mengenai profil risiko pemodal REKSA DANA SUCORINVEST BOND FUND sebelum melakukan pembelian Unit Penyertaan REKSA DANA SUCORINVEST BOND FUND yang pertama kali di Manajer Investasi atau Agen Penjual Efek Reksa Dana yang ditunjuk oleh Manajer Investasi (jika ada).

#### **1.9. FORMULIR PEMBUKAAN REKENING**

Formulir Pembukaan Rekening adalah Formulir asli yang harus diisi secara lengkap dan ditandatangani oleh calon Pemegang Unit Penyertaan yang diperlukan dalam rangka penerapan Program APU dan PPT di Sektor Keuangan, yang berisikan data dan informasi mengenai profil risiko calon Pemegang Unit Penyertaan REKSA DANA SUCORINVEST BOND FUND sebelum melakukan pembelian Unit Penyertaan REKSA DANA SUCORINVEST BOND FUND yang pertama kali di Manajer Investasi atau melalui Agen Penjual Efek Reksa Dana yang ditunjuk oleh Manajer Investasi (jika ada).

#### **1.10. FORMULIR PEMESANAN PEMBELIAN UNIT PENYERTAAN**

Formulir Pemesanan Pembelian Unit Penyertaan adalah formulir asli yang diterbitkan oleh Manajer Investasi dan digunakan oleh calon pembeli untuk membeli Unit Penyertaan yang diisi, ditandatangani dan diajukan oleh calon pembeli kepada Manajer Investasi atau melalui Agen Penjual Efek Reksa Dana (jika ada) maupun dalam bentuk aplikasi elektronik yang dipergunakan oleh calon pembeli untuk membeli Unit Penyertaan yang diisi secara lengkap, ditandatangani atau diotorisasi dan diajukan oleh calon pembeli kepada Manajer Investasi atau Agen Penjual Efek Reksa Dana yang ditunjuk oleh Manajer Investasi (jika ada). Formulir Pemesanan Pembelian Unit Penyertaan dapat juga berbentuk formulir elektronik menggunakan sistem elektronik yang disediakan oleh Manajer Investasi atau Agen Penjual Efek Reksa Dana yang ditunjuk oleh Manajer Investasi (jika ada) di bawah koordinasi Manajer Investasi dengan memperhatikan ketentuan peraturan perundang-undangan yang berlaku mengenai informasi dan transaksi elektronik.

#### **1.11. FORMULIR PENJUALAN KEMBALI UNIT PENYERTAAN**

Formulir Penjualan Kembali Unit Penyertaan adalah formulir asli yang dipakai oleh Pemegang Unit Penyertaan untuk menjual kembali Unit Penyertaan yang dimilikinya yang diisi secara lengkap,

ditandatangani dan diajukan oleh Pemegang Unit Penyertaan kepada Manajer Investasi atau melalui Agen Penjual Efek Reksa Dana yang ditunjuk oleh Manajer Investasi (jika ada). Formulir Penjualan Kembali Unit Penyertaan dapat juga berbentuk formulir elektronik menggunakan sistem elektronik yang disediakan oleh Manajer Investasi atau Agen Penjual Efek Reksa Dana yang ditunjuk oleh Manajer Investasi (jika ada) di bawah koordinasi Manajer Investasi dengan memperhatikan ketentuan peraturan perundang-undangan yang berlaku mengenai informasi dan transaksi elektronik.

#### **1.12. FORMULIR PENGALIHAN INVESTASI**

Formulir Pengalihan Investasi adalah formulir asli yang dipakai oleh pemegang Unit Penyertaan untuk mengalihkan investasi yang dimilikinya dalam REKSA DANA SUCORINVEST BOND FUND ke Reksa Dana lainnya yang memiliki fasilitas pengalihan investasi, yang dikelola oleh Manajer Investasi, yang diisi secara lengkap, ditandatangani dan diajukan oleh pemegang Unit Penyertaan kepada Manajer Investasi atau Agen Penjual Efek Reksa Dana yang ditunjuk oleh Manajer Investasi (jika ada). Formulir Pengalihan Investasi dapat juga berbentuk formulir elektronik menggunakan sistem elektronik yang disediakan oleh Manajer Investasi atau Agen Penjual Efek Reksa Dana yang ditunjuk oleh Manajer Investasi (jika ada) di bawah koordinasi Manajer Investasi dengan memperhatikan ketentuan peraturan perundang-undangan yang berlaku mengenai informasi dan transaksi elektronik.

#### **1.13. HARI BURSA**

Hari Bursa adalah hari diselenggarakannya perdagangan Efek di Bursa Efek, yaitu Senin sampai dengan Jumat, kecuali hari tersebut merupakan hari libur nasional atau dinyatakan sebagai hari libur oleh Bursa Efek.

#### **1.14. HARI KERJA**

Hari Kerja adalah hari Senin sampai dengan hari Jumat, kecuali hari tersebut merupakan hari libur nasional dan hari libur khusus yang ditetapkan oleh Pemerintah Republik Indonesia.

#### **1.15. HARI KALENDER**

Hari Kalender adalah setiap hari dalam 1 (satu) tahun sesuai dengan kalender gregorius tanpa kecuali termasuk hari Sabtu, Minggu dan hari libur nasional yang ditetapkan sewaktu-waktu oleh pemerintah dan Hari Kerja biasa yang karena suatu keadaan tertentu ditetapkan oleh pemerintah sebagai bukan Hari Kerja.

#### **1.16. KETENTUAN KERAHASIAAN DAN KEAMANAN DATA DAN/ATAU INFORMASI PRIBADI KONSUMEN**

Ketentuan Kerahasiaan dan Keamanan Data Dan/Atau Informasi Pribadi Konsumen adalah ketentuan-ketentuan mengenai kerahasiaan dan keamanan data dan/atau informasi pribadi konsumen sebagaimana diatur dalam POJK Tentang Perlindungan Konsumen dan Surat Edaran Otoritas Jasa Keuangan Nomor: 14/SEOJK.07/2014 Tanggal 20 Agustus 2014 tentang Kerahasiaan Dan Keamanan Data Dan/Atau Informasi Pribadi Konsumen, beserta penjelasannya, dan perubahan - perubahannya dan penggantinya yang mungkin ada di kemudian hari.

#### **1.17. KEADAAN KAHAR**

Keadaan Kahar adalah keadaan sebagaimana dimaksud dalam Pasal 5 huruf k Undang-Undang Pasar Modal beserta peraturan pelaksanaannya.

#### **1.18. KONTRAK INVESTASI KOLEKTIF**

Kontrak Investasi Kolektif adalah kontrak antara Manajer Investasi dan Bank Kustodian yang mengikat Pemegang Unit Penyertaan, dimana Manajer Investasi diberi wewenang untuk mengelola portofolio investasi kolektif dan Bank Kustodian diberi wewenang untuk melaksanakan penitipan kolektif.

#### **1.19. LAPORAN BULANAN**

Laporan Bulanan adalah laporan yang akan diterbitkan dan disampaikan oleh Bank Kustodian kepada Pemegang Unit Penyertaan REKSA DANA SUCORINVEST BOND FUND sebagaimana dimaksud dalam Peraturan BAPEPAM Nomor X.D.1 yang merupakan Lampiran Keputusan Ketua BAPEPAM Nomor Kep-06/PM/2004 tanggal 09 Februari tentang Laporan Reksa Dana ("Peraturan BAPEPAM Nomor X.D.1").

Laporan Bulanan yang disampaikan oleh Bank Kustodian dapat berupa dokumen fisik yang dikirimkan ke alamat Pemegang Unit Penyertaan melalui jasa kurir/jasa pengiriman lainnya atau atas persetujuan Pemegang Unit Penyertaan dapat berupa dokumen elektronik yang dikirimkan ke alamat e-mail Pemegang Unit Penyertaan yang didaftarkan oleh Pemegang Unit Penyertaan pada saat melakukan pembukaan rekening atau pada saat melakukan pengkinian data, dengan memperhatikan ketentuan peraturan perundang-undangan yang berlaku mengenai informasi dan transaksi elektronik.

**1.20. LEMBAGA PENILAIAN HARGA EFEK**

Lembaga Penilaian Harga Efek atau LPHE adalah Pihak yang telah memperoleh izin usaha dari OJK untuk melakukan penilaian harga Efek dalam rangka menetapkan harga pasar wajar, sebagaimana dimaksud dalam Peraturan BAPEPAM dan LK No. V.C.3 yang merupakan Lampiran Keputusan Ketua BAPEPAM dan LK No. Kep-183/BL/2009 tanggal 30 Juni 2009 tentang Lembaga Penilaian Harga Efek ("**Peraturan BAPEPAM dan LK No. V.C.3**").

**1.21. LEMBAGA PENYIMPANAN DAN PENYELESAIAN**

Pihak yang menyelenggarakan kegiatan Kustodian sentral bagi Bank Kustodian, Perusahaan Efek, dan Pihak lain.

**1.22. MANAJER INVESTASI**

Manajer Investasi adalah PT Sucorinvest Asset Management yang kegiatan usahanya mengelola Portofolio Efek untuk para nasabah atau mengelola portofolio investasi kolektif untuk sekelompok nasabah, kecuali perusahaan asuransi, dana pensiun, dan bank yang melakukan sendiri kegiatan usahanya berdasarkan peraturan perundang-undangan yang berlaku.

**1.23. NASABAH**

Nasabah adalah pihak yang menggunakan jasa Penyedia Jasa Keuangan di Sektor Pasar Modal dalam rangka kegiatan investasi di Pasar Modal baik diikuti dengan atau tanpa melalui pembukaan rekening Efek sebagaimana dimaksud dalam POJK Tentang Program APU dan PPT di Sektor Keuangan. Dalam Kontrak ini istilah Nasabah sesuai konteksnya berarti calon Pemegang Unit Penyertaan dan Pemegang Unit Penyertaan.

**1.24. NILAI AKTIVA BERSIH (NAB)**

Nilai Aktiva Bersih (NAB) adalah Nilai Pasar Wajar dari suatu Efek dan kekayaan lain dari Reksa Dana dikurangi seluruh kewajibannya.

**1.25. OTORITAS JASA KEUANGAN**

Otoritas Jasa Keuangan atau OJK adalah lembaga yang independen dan bebas dari campur tangan pihak lain, yang mempunyai fungsi, tugas, dan wewenang pengaturan, pengawasan, pemeriksaan, dan penyidikan sebagaimana dimaksud dalam Undang-undang OJK.

**1.26. PEMBELIAN BERKALA**

Pembelian Berkala adalah mekanisme pembelian Unit Penyertaan secara berkala selama waktu tertentu oleh Pemegang Unit Penyertaan, dimana jangka waktu dan nilai pembelian Unit Penyertaan untuk setiap transaksi pembelian telah disepakati sejak awal oleh Pemegang Unit Penyertaan.

**1.27. PEMEGANG UNIT PENYERTAAN**

Pemegang Unit Penyertaan adalah pihak-pihak yang memiliki Unit Penyertaan REKSA DANA SUCORINVEST BOND FUND dan yang namanya terdaftar dalam daftar Pemegang Unit Penyertaan di Manajer Investasi dan/atau Bank Kustodian, sebagai Pemegang Unit Penyertaan.

**1.28. PENAWARAN UMUM**

Penawaran Umum adalah kegiatan penawaran Unit Penyertaan REKSA DANA SUCORINVEST BOND FUND yang dilakukan oleh Manajer Investasi untuk menjual Unit Penyertaan REKSA DANA SUCORINVEST BOND FUND berdasarkan tata cara yang diatur dalam Undang-Undang Pasar Modal beserta peraturan pelaksanaannya dan Kontrak Investasi Kolektif.

**1.29. PENJUALAN KEMBALI**

Penjualan Kembali adalah mekanisme yang dapat digunakan oleh Pemegang Unit Penyertaan untuk menjual kembali baik sebagian maupun seluruh Unit Penyertaannya berdasarkan Nilai Aktiva Bersih yang berlaku.

**1.30. PENYEDIA JASA KEUANGAN DI SEKTOR PASAR MODAL**

Penyedia Jasa Keuangan di Sektor Pasar Modal adalah Perusahaan Efek yang melakukan kegiatan usaha sebagai Penjamin Emisi Efek, Perantara Pedagang Efek, dan/atau Manajer Investasi, serta Bank Umum yang menjalankan fungsi Kustodian. Dalam Kontrak ini istilah Penyedia Jasa Keuangan di Sektor Pasar Modal sesuai konteksnya berarti Manajer Investasi dan Bank Kustodian.

**1.31. PERNYATAAN PENDAFTARAN**

Pernyataan Pendaftaran adalah dokumen yang wajib disampaikan oleh Manajer Investasi kepada OJK dalam rangka Penawaran Umum Reksa Dana Berbentuk Kontrak Investasi Kolektif yang ditetapkan dalam Undang-Undang Pasar Modal dan POJK No. 23/POJK.04/2016.

**1.32. POJK TENTANG PERLINDUNGAN KONSUMEN**

POJK Tentang Perlindungan Konsumen adalah Peraturan Otoritas Jasa Keuangan Nomor: 1/POJK.07/2013 tanggal 26-07-2013 (dua puluh enam Juli dua ribu tiga belas) tentang Perlindungan Konsumen Sektor Jasa Keuangan, beserta penjelasannya, dan perubahan-perubahannya dan penggantinya yang mungkin ada di kemudian hari.

**1.33. POJK TENTANG PENERAPAN PROGRAM ANTI PENCUCIAN UANG DAN PENCEGAHAN PENDANAAN TERORISME DI SEKTOR JASA KEUANGAN**

POJK Tentang Penerapan Program Anti Pencucian Uang dan Pencegahan Pendanaan Terorisme di Sektor Jasa Keuangan adalah Peraturan Otoritas Jasa Keuangan Nomor 12/POJK.01/2017 tanggal 16 Maret 2017 tentang Penerapan Program Anti Pencucian Uang dan Pencegahan Pendanaan Terorisme di Sektor Jasa Keuangan beserta penjelasannya, dan perubahan-perubahannya dan penggantinya yang mungkin ada di kemudian hari.

**1.34. PROGRAM APU DAN PPT DI SEKTOR JASA KEUANGAN**

Program APU dan PPT Di Sektor Jasa Keuangan adalah upaya pencegahan dan pemberantasan tindak pidana Pencucian Uang dan Pendanaan Terorisme sebagaimana dimaksud didalam POJK Tentang Penerapan Program Anti Pencucian Uang dan Pencegahan Pendanaan Terorisme di Sektor Jasa Keuangan.

**1.35. PORTOFOLIO EFEK**

Portofolio Efek adalah kumpulan Efek yang dimiliki oleh orang perseorangan, perusahaan, usaha bersama, asosiasi, atau kelompok yang terorganisasi. Definisi Portofolio Efek berkaitan dengan REKSA DANA SUCORINVEST BOND FUND adalah kumpulan Efek yang merupakan kekayaan REKSA DANA SUCORINVEST BOND FUND.

**1.36. PROSPEKTUS**

Prospektus adalah setiap pernyataan yang dicetak atau informasi tertulis yang digunakan untuk Penawaran Umum Reksa Dana dengan tujuan agar pemodal membeli Unit Penyertaan Reksa Dana, kecuali pernyataan atau informasi yang berdasarkan peraturan OJK secara tegas dinyatakan bukan sebagai Prospektus.

**1.37. REKSA DANA SUCORINVEST BOND FUND**

REKSA DANA SUCORINVEST BOND FUND adalah Reksa Dana Pendapatan Tetap berbentuk Kontrak Investasi Kolektif berdasarkan Undang-Undang No.8 tahun 1995 tentang Pasar Modal beserta peraturan-peraturan pelaksanaannya sebagaimana termaktub dalam akta Kontrak Investasi Kolektif Reksa Dana Pendapatan Tetap REKSA DANA SUCORINVEST BOND FUND Nomor 90 tanggal 28 September 2016,



kemudian diubah dengan Akta No. 17 tanggal 4 Juli 2018 keduanya dibuat di hadapan Leolin Jayayanti, S.H. Notaris di Jakarta, antara PT SUCORINVEST Asset Management sebagai Manajer Investasi dan PT Bank Negara Indonesia, Tbk. sebagai Bank Kustodian.

**1.38. SEOJK TENTANG PELAYANAN DAN PENYELESAIAN PENGADUAN KONSUMEN PADA PELAKU USAHA JASA KEUANGAN**

SEOJK Tentang Pelayanan dan Penyelesaian Pengaduan Konsumen Pada Pelaku Usaha Jasa Keuangan adalah Surat Edaran Otoritas Jasa Keuangan Nomor: 2/POJK.07/2014 tanggal 14-02-2014 (empat belas Februari dua ribu empat belas) tentang Pelayanan Dan Penyelesaian Pengaduan Konsumen Pada Pelaku Usaha Jasa Keuangan, beserta penjelasannya, dan perubahan-perubahannya dan penggantinya yang mungkin ada di kemudian hari.

**1.39. SUB REKENING EFEK**

Sub Rekening Efek adalah rekening efek REKSA DANA SUCORINVEST BOND FUND yang tercatat dalam rekening efek Bank Kustodian pada Lembaga Penyimpanan dan Penyelesaian.

**1.40. SURAT KONFIRMASI KEPEMILIKAN UNIT PENYERTAAN**

Surat Konfirmasi Kepemilikan Unit Penyertaan adalah surat atau bukti konfirmasi yang menunjukkan jumlah Unit Penyertaan yang dimiliki oleh Pemegang Unit Penyertaan dan berlaku sebagai bukti kepemilikan dalam REKSA DANA SUCORINVEST BOND FUND. Bukti atau Surat Konfirmasi Kepemilikan Unit Penyertaan akan dikirimkan oleh Bank Kustodian paling lambat 7 (tujuh) Hari Bursa setelah pembelian, Penjualan Kembali dan pengalihan Unit Penyertaan REKSA DANA SUCORINVEST BOND FUND. Penyampaian surat atau bukti konfirmasi tertulis kepemilikan Unit Penyertaan REKSA DANA SUCORINVEST BOND FUND kepada Pemegang Unit Penyertaan sebagaimana dimaksud di atas dapat dilakukan melalui:

- a. Media elektronik, jika telah memperoleh persetujuan dari Pemegang Unit Penyertaan REKSA DANA SUCORINVEST BOND FUND; dan/atau
- b. Jasa pengiriman, antara lain kurir dan/atau pos.

Pengiriman sebagaimana dimaksud butir a di atas dilakukan dengan memperhatikan ketentuan peraturan perundang-undangan yang berlaku mengenai informasi dan transaksi elektronik. Pengiriman dokumen melalui sarana elektronik tersebut dapat dilakukan setelah terdapat kesepakatan antara Manajer Investasi dan Bank Kustodian.

**1.41. UNDANG-UNDANG PASAR MODAL**

Undang-Undang Pasar Modal adalah Undang-Undang No. 8 Tahun 1995 tentang Pasar Modal.

**1.42. UNIT PENYERTAAN**

Unit Penyertaan adalah satuan ukuran yang menunjukkan bagian kepentingan setiap pihak dalam portofolio investasi kolektif.

**1.43. POJK TENTANG LEMBAGA ALTERNATIF PENYELESAIAN SENGKETA DI SEKTOR JASA KEUANGAN**

Peraturan Otoritas Jasa Keuangan Nomor 1/POJK.07/2014 tanggal 16 Januari 2014 tentang Lembaga Alternatif Penyelesaian Sengketa di Sektor Jasa Keuangan, beserta penjelasannya, dan perubahan-perubahannya dan penggantinya yang mungkin ada dikemudian hari.

**1.44. POJK TENTANG AGEN PENJUAL EFEK REKSA DANA**

POJK tentang Agen Penjual Efek Reksa Dana adalah peraturan Otoritas Jasa Keuangan Nomor POJK No. 39/POJK.04/2014 tanggal 13 Juni 2016 tentang Agen Penjual Efek Reksa Dana.

**1.45. SEOJK TENTANG PROSEDUR PENYELESAIAN KESALAHAN PENGHITUNGAN NILAI AKTIVA BERSIH REKSA DANA**

SEOJK Tentang Prosedur Penyelesaian Kesalahan Penghitungan Nilai Aktiva Bersih Reksa Dana adalah Surat Edaran Otoritas Jasa Keuangan Nomor 1/SEOJK.04/2015 tanggal 21 Januari 2015 tentang Prosedur Penyelesaian Kesalahan Penghitungan Nilai Aktiva Bersih Reksa Dana beserta penjelasannya dan perubahan-perubahannya dan penggantinya yang mungkin ada di kemudian hari.

**1.46. TRANSAKSI UNIT PENYERTAAN**

Transaksi Unit Penyertaan adalah transaksi dalam rangka penjualan, pembelian kembali, dan/atau pengalihan investasi Unit Penyertaan REKSA DANA SUCORINVEST BOND FUND.

**BAB II**  
**INFORMASI MENGENAI REKSA DANA PENDAPATAN TETAP**  
**REKSA DANA SUCORINVEST BOND FUND**

**2.1. Pembentukan**

REKSA DANA SUCORINVEST BOND FUND adalah Reksa Dana Pendapatan Tetap berbentuk Kontrak Investasi Kolektif yang dibuat berdasarkan Undang-Undang No. 8 Tahun 1995 tentang Pasar Modal beserta peraturan pelaksanaannya di bidang Reksa Dana, sebagaimana termaktub dalam akta Kontrak Investasi Kolektif Reksa Dana Pendapatan Tetap REKSA DANA SUCORINVEST BOND FUND Nomor 90 tanggal 28 September 2016, kemudian diubah berdasarkan Akta No. 17 tanggal 4 Juli 2018 keduanya dibuat di hadapan Leolin Jayayanti, S.H. Notaris di Jakarta, antara PT Sucorinvest Asset Management sebagai Manajer Investasi dan PT Bank Negara Indonesia, Tbk. sebagai Bank Kustodian.

REKSA DANA SUCORINVEST BOND FUND memperoleh surat pernyataan Efektif dari OJK sesuai dengan Surat Keputusan Kepala Eksekutif Pasar Modal OJK No. S-661/D.04/2016 tanggal 9 November 2016.

**2.2. Penawaran Umum**

PT Sucorinvest Asset Management selaku Manajer Investasi melakukan Penawaran Umum atas Unit Penyertaan REKSA DANA SUCORINVEST BOND FUND secara terus menerus sampai dengan 10.000.000.000 (sepuluh milyar) Unit Penyertaan. Setiap Unit Penyertaan REKSA DANA SUCORINVEST BOND FUND ditawarkan dengan harga sama dengan Nilai Aktiva Bersih awal yaitu sebesar Rp. 1.000,- (seribu Rupiah) per Unit Penyertaan pada hari pertama penawaran. Selanjutnya harga pembelian setiap Unit Penyertaan ditetapkan berdasarkan Nilai Aktiva Bersih REKSA DANA SUCORINVEST BOND FUND pada akhir hari bursa yang bersangkutan.

Apabila Unit Penyertaan tersebut telah habis terjual, Manajer Investasi dapat menambah jumlah Unit Penyertaan SUCORINVEST BOND FUND dengan melakukan perubahan Kontrak Investasi Kolektif sesuai dengan ketentuan perundangan-undangan yang berlaku.

**2.3. Manfaat Berinvestasi Pada Reksa Dana Pendapatan Tetap REKSA DANA SUCORINVEST BOND FUND**

REKSA DANA SUCORINVEST BOND FUND dapat memberikan keuntungan-keuntungan investasi sebagai berikut:

- a. **Diversifikasi Investasi** – Melalui diversifikasi terukur dalam pengelolaan Manajer Investasi, Pemegang Unit Penyertaan memiliki kesempatan untuk memperoleh hasil investasi yang optimal sebagaimana layaknya Pemegang Unit Penyertaan dengan dana yang cukup besar.
- b. **Unit Penyertaan Mudah Dijual Kembali** – REKSA DANA SUCORINVEST BOND FUND dan atau Manajer Investasi wajib membeli kembali Unit Penyertaan yang dijual oleh Pemegang Unit Penyertaan.
- c. **Dikelola Secara Profesional** – Pengelolaan portofolio REKSA DANA SUCORINVEST BOND FUND dilakukan oleh Manajer Investasi yang memiliki keahlian di bidang pengelolaan dana yang didukung informasi dan akses informasi pasar yang lengkap.
- d. **Membebaskan Investor dari Pekerjaan Administrasi dan Analisa Investasi** – Investor tidak lagi perlu melakukan riset, analisa pasar, maupun berbagai pekerjaan administrasi yang berkaitan dengan pengambilan keputusan investasi setiap hari.
- e. **Transparansi Informasi** – Pemegang Unit Penyertaan dapat memperoleh informasi mengenai REKSA DANA SUCORINVEST BOND FUND secara transparan melalui Prospektus, Nilai Aktiva Bersih (NAB) yang diumumkan setiap hari serta laporan keuangan tahunan melalui pembaharuan Prospektus setiap 1 (satu) tahun.

## 2.4. Pengelola Investasi

PT Sucorinvest Asset Management sebagai Manajer Investasi didukung oleh tenaga profesional yang terdiri dari Komite Investasi dan Tim Pengelola Investasi.

### a. Komite Investasi

Komite Investasi akan mengarahkan dan mengawasi Tim Pengelola Investasi dalam menjalankan kebijakan dan strategi investasi sehari-hari sesuai dengan tujuan investasi. Komite Investasi terdiri dari:

**Ketua : Johannes Susilo**

Johannes Susilo lulus dari Andrews University, Michigan, Amerika Serikat dengan gelar Masters in Business Administration pada tahun 1982. Beliau bergabung dengan Sucorinvest pada tahun 2000 sebagai Penasihat Perusahaan dan telah menjadi Komisaris di Sucorinvest sejak tahun 2002. Beliau telah menjabat berbagai posisi termasuk sebagai Vice President Chase Manhattan Bank, dimana setelahnya pindah ke Bank Danamon sebagai Corporate Secretary di tahun 1989. Beliau kemudian menjadi Presiden Direktur PT Danamon Securities sebelum menjadi Presiden Direktur PT Asia Kapitalindo Securities hingga tahun 2000. Beliau saat ini menjabat sebagai Komisaris Utama PT Sucorinvest Asset Management sejak tahun 2013.

**Anggota : Wuddy Warsono**

Wuddy Warsono mendapatkan gelar Bachelor of Commerce dari Universitas Widya Mandala, Indonesia dan melanjutkan pendidikannya ke Lanchester University, United Kingdom mendapatkan gelar M.Sc untuk bidang Finance, Distinction. Saat ini beliau menjabat sebagai Komisaris PT Sucor Sekuritas, sebelumnya beliau berkarir di Morgan Stanley, Merill Lynch, Citi Group, Nomura dan Kvarner. Selama 10 (sepuluh) tahun terakhir beliau bekerja di CLSA menjabat sebagai Country Head hingga tahun 2014.

**Anggota : Yenny Siahaan**

Yenny Siahaan mendapat gelar Sarjana Hukum dari Universitas Indonesia pada tahun 1998. Beliau telah memiliki pengalaman di industri asset management di Indonesia selama lebih dari 15 tahun. Saat ini beliau menjabat sebagai Direktur Operasional PT Sucorinvest Asst Management, pernah bekerja di Schroders Indonesia selama lebih dari 11 tahun di bagian Portofolio Services dan Legal. Beliau lalu menjadi Head of Risk Management and Compliance di PT First State Investments Indonesia. Yang bersangkutan adalah pemegang izin Wakil Manajer Investasi berdasarkan Keputusan Dewan Komisiner Otoritas Jasa Keuangan Nomor Kep-16/PM.211/WMI/2014 tanggal 10 Februari 2014 yang telah diperpanjang berdasarkan Keputusan Dewan Komisiner Otoritas Jasa Keuangan No. KEP-178/PM.211/PJ-WMI/2018 tanggal 5 November 2018 dan pemegang izin Advokat Indonesia dari Perhimpunan Advokat Indonesia (PERADI) dengan Nomor Induk Advokat: 15.03051.

### b. Tim Pengelola Investasi

Tim Pengelola Investasi bertugas sebagai pelaksana harian atas kebijaksanaan, strategi, dan eksekusi investasi yang telah diformulasikan bersama dengan Komite Investasi. Anggota Tim Pengelola Investasi terdiri dari:

**Ketua : Jemmy Paul Wawointana**

Jemmy Paul Wawointana lulusan Fakultas Ekonomi Universitas Klabat, Manado jurusan Akuntansi. Berkiprah di Pasar Modal dimulai dari PT Lautandhana Securindo sebagai Research Analyst. Setelah itu berkarir di industri manufaktur dan menjabat sebagai Finance Manager di PT D&D General, sebuah holding company. Posisi terakhir sebelum bergabung dengan PT Sucorinvest Asset Management adalah Head of Research di PT Waterfront Securites. Memiliki izin perorangan dari otoritas Pasar Modal sebagai Wakil Manajer Investasi berdasarkan Keputusan Ketua BAPEPAM dan LK Nomor Kep-124/BL/WMI/2011 tanggal 30 Desember 2011 yang telah diperpanjang berdasarkan Keputusan

Dewan Komisiner Otoritas Jasa Keuangan No. KEP-177/PM.211/PJ-WMI/2018 tanggal 5 November 2018, dan izin perorangan dari otoritas Pasar Modal sebagai Wakil Perantara Pedagang Efek berdasarkan Keputusan Ketua BAPEPAM dan LK Nomor Kep-397/BL/WPPE/2011 tanggal 30 Desember 2011 yang telah diperpanjang berdasarkan keputusan Dewan Komisiner Otoritas Jasa Keuangan No. Kep-1714/PM.212/KPJ-WPPE/2016, Tanggal 16 Desember 2016.

**Anggota : Michele Gabriela**

Michele Gabriela memiliki izin Wakil Manajer Investasi dari otoritas Pasar Modal berdasarkan keputusan Dewan Komisiner Otoritas Jasa Keuangan Nomor Kep-182/PM.211 /WMI/2015 tanggal 12 November 2015 yang telah diperpanjang berdasarkan Keputusan Dewan Komisiner Otoritas Jasa Keuangan No. KEP-106/PM.21/PJ-WMI/2017 tanggal 13 November 2017. Saat ini yang bersangkutan menjabat sebagai Portfolio Manager. Lulusan Fakultas Ekonomi Universitas Pelita Harapan, sebelum bergabung dengan PT Sucorinvest Asset Management, yang bersangkutan adalah Equity Analyst di PT Trimegah Securities dan PT. Sucor Sekuritas (d/h PT. Sucorinvest Central Gani).

**Anggota : Billy Budiman**

Lulusan Fakultas Ekonomi Universitas Multimedia Nusantara. Memulai karir di pasar modal pada tahun 2010 di PT Batavia Prosperindo Sekuritas sebagai Head of Technical Analyst dan posisi terakhir sebagai Vice President Relationship Manager pada tahun 2013. Setelah itu melanjutkan karir di PT RHB Securities Indonesia sebagai Vice President Equity Sales sebelum akhirnya bergabung dengan PT Sucorinvest Asset Management di tahun 2016. Memiliki izin perseorangan dari sebagai Wakil Manajer Investasi berdasarkan Keputusan Ketua BAPEPAM dan LK Nomor Kep-3/PM.211/WMI/2016 dan izin perorangan dari otoritas Pasar Modal sebagai Wakil Perantara Pedagang Efek berdasarkan Keputusan Ketua Bapepam dan LK Nomor Kep-410/PM.212/WPPE/2014 dan telah diperpanjang berdasarkan Keputusan Dewan Komisiner Otoritas Jasa Keuangan No. Kep-535/PM.212/KPJ-WPPE/2016 tanggal 16 Desember 2016. Telah mendapatkan gelar profesi Certified Securities Analyst (CSA) dari Asosiasi Analisis Efek Indonesia, Certified Risk Professional (CRP) dari Asosiasi Profesi Pasar Modal Indonesia, dan Professional Financial Modeller (PFM) dari International Financial Modelling Institute.

**Anggota : Adi Saputra**

Adi Saputra memiliki izin Wakil Manajer Investasi dari otoritas Pasar Modal berdasarkan keputusan Dewan Komisiner Otoritas Jasa Keuangan Nomor Kep- 168/PM.211/WMI/2017 tanggal 6 Juli 2017. Saat ini yang bersangkutan menjabat sebagai Portofolio Manager. Lulusan Fakultas Ekonomi Sampoerna School of Business, sebelum bergabung dengan PT Sucorinvest Asset Management, yang bersangkutan adalah Analyst di PT Bahana Sekuritas.

## **BAB III**

### **MANAJER INVESTASI**

#### **3.1. Keterangan Singkat Mengenai Manajer Investasi**

PT Sucorinvest Asset Management (selanjutnya disebut “Manajer Investasi”) berkedudukan di Jakarta Selatan, didirikan pada tahun 1997 dengan nama PT Gani Aset Manajemen berdasarkan Akta No. 70 tanggal 12 Agustus 1997, dibuat di hadapan Teddy Anwar SH, Notaris di Jakarta dan telah disahkan oleh Menteri Kehakiman Republik Indonesia dengan Surat Keputusan No. C2-10.933.HT.01.01.TH97 tanggal 21 Oktober 1997 sekaligus memperoleh status sebagai badan hukum serta telah diumumkan dalam Berita Negara Republik Indonesia No. 66 tanggal 16 Agustus 1999 tambahan No.4997. Sejak pendiriannya, anggaran dasar Perseroan mengalami beberapa kali perubahan dan telah diubah seluruhnya dalam rangka penyesuaian Undang-Undang Republik Indonesia No. 40 Tahun 2007 Tentang Perseroan Terbatas sebagaimana ternyata dalam Akta No. 26 tanggal 20 Januari 2009, dibuat di hadapan Teddy Anwar SH, Notaris di Jakarta yang telah mendapatkan persetujuan Menteri Hukum dan Hak Asasi Manusia Republik Indonesia berdasarkan Surat Keputusan No. AHU-16904.AH.01.02.Tahun 2009 tanggal 27 April 2009.

Pada tahun 2011, nama PT Gani Aset Manajemen dirubah menjadi PT Sucorinvest Asset Management berdasarkan Akta No. 44 tanggal 23 Mei 2011, dibuat di hadapan Benny Kristianto SH, Notaris di Jakarta yang telah mendapatkan persetujuan Menteri Hukum dan Hak Asasi Manusia Republik Indonesia, pada tanggal 15 Juni 2011 sebagaimana ternyata dalam Keputusan Menteri Hukum dan Hak Asasi Manusia Republik Indonesia Nomor AHU-30021.AH.01.02.Tahun 2011.

Terakhir, Akta diubah sehubungan dengan adanya perubahan susunan Direksi dan Pemegang Saham berdasarkan Akta No. 03 tanggal 1 Oktober 2018 dibuat di hadapan Leolin Jayayanti, SH Notaris di Jakarta yang telah mendapatkan persetujuan Menteri Hukum dan Hak Asasi Manusia Republik Indonesia, pada tanggal 2 Oktober 2018 sebagaimana ternyata dalam Keputusan Menteri Hukum dan Hak Asasi Manusia Republik Indonesia Nomor AHU-0129714.AH.01.11 Tahun 2018.

Manajer Investasi telah memperoleh izin usaha dari otoritas Pasar Modal sebagai Manajer Investasi berdasarkan Surat Keputusan Ketua BAPEPAM Nomor: Kep-01/PM/MI/1999 tertanggal 1 Juni 1999, dan dalam menjalankan usahanya telah dilengkapi dengan perijinan-perijinan yang disyaratkan oleh peraturan perundang-undangan yang berlaku.

Susunan anggota Direksi dan Dewan Komisaris PT Sucorinvest Asset Management pada saat Prospektus ini diperbaharui adalah sebagai berikut:

#### **Direksi**

Direktur Utama : Jemmy Paul Wawointana  
Direktur : Yenny Siahaan

#### **Dewan Komisaris**

Komisaris Utama : Johannes Susilo  
Komisaris : Indrawati Sastro Widjojo

#### **3.2. Pengalaman Manajer Investasi**

PT Sucorinvest Asset Management merupakan perusahaan manajer investasi yang ditunjang oleh para direksi dan stafnya yang memiliki pengalaman dalam industri Pasar Modal. PT Sucorinvest Asset Management memiliki pengalaman dalam mengelola Reksa Dana konvensional dan Reksa Dana terstruktur (Reksa Dana Terproteksi), serta Reksa Dana Penyertaan Terbatas. Dana kelolaan PT Sucorinvest Asset Management per 28 Desember 2018 adalah sebesar Rp 5,692 triliun (lima triliun enam ratus sembilan puluh dua miliar Rupiah). Baik Komite Investasi maupun Tim Pengelola Investasi telah berpengalaman dalam berbagai transaksi dan aktivitas di pasar uang dan pasar modal. PT Sucorinvest Asset Management mempunyai potensi yang cukup besar dalam memberikan andil bagi perkembangan industri Pasar Modal di Indonesia.

### **3.3. Pihak Yang Terafiliasi Dengan Manajer Investasi**

Pihak-pihak yang terafiliasi dengan Manajer Investasi adalah PT Sucor Sekuritas dan PT Sucor Investama.

## **BAB IV BANK KUSTODIAN**

### **4.1. KETERANGAN SINGKAT MENGENAI BANK KUSTODIAN**

PT Bank Negara Indonesia (Persero) Tbk (selanjutnya disebut "BNI"), didirikan di Jakarta pada tanggal 5 Juli 1946. Sebagai Bank Pertama yang secara resmi dimiliki Negara RI, BNI merupakan pelopor terciptanya berbagai produk & layanan jasa perbankan. BNI terus memperluas perannya, tidak hanya terbatas sebagai bank pembangunan, tetapi juga ikut melayani kebutuhan transaksi perbankan masyarakat umum dengan berbagai segmentasinya.

Saat ini, BNI adalah bank terbesar ke-4 di Indonesia berdasarkan total aset, total kredit maupun total dana pihak ketiga. BNI menawarkan layanan jasa keuangan terpadu kepada nasabah, didukung oleh perusahaan anak yang bergerak dibidang jasa keuangan, sekuritas, asuransi dan modal ventura.

Pada Desember 2018, BNI memiliki total aset sebesar Rp 808,5 triliun dan mempekerjakan lebih dari 27.803 karyawan. Untuk melayani nasabahnya, BNI mengoperasikan jaringan layanan yang luas mencakup 2.256 outlet domestik dan 6 cabang luar negeri di New York, London, Tokyo, Hong Kong, Singapura, dan Seoul serta 1 sub cabang di Osaka, 18.311 unit ATM milik sendiri termasuk 4 ATM di Hongkong dan 2 ATM di Singapura, 71.000 EDC serta fasilitas Internet banking dan SMS banking.

BNI telah memperoleh persetujuan dari Badan Pengawas Pasar Modal untuk menjalankan usaha sebagai kustodian di bidang pasar modal sebagaimana ternyata dari Surat Keputusan Ketua Badan Pengawas Pasar Modal Nomor Kep-162/PM/1991 tanggal 9 Desember 1991.

### **4.2. PENGALAMAN BANK KUSTODIAN**

BNI Kustodian memiliki 2 (dua) produk layanan utama yaitu : Custody Services dan Fund Services. Dengan didukung oleh 50 (lima puluh) staff yang berdedikasi tinggi serta berpengalaman di bidang pasar modal, BNI Kustodian berkomitmen untuk memberikan layanan terbaik kepada setiap nasabahnya. BNI Kustodian dilengkapi dengan sistem teknologi tercanggih yang memungkinkan semua transaksi dilakukan melalui proses STP (Straight Through Processing) dan online. BNI Kustodian juga memfasilitasi nasabah yang ingin berinvestasi pada surat berharga yang terdaftar di bursa luar negeri melalui keanggotaannya di Euroclear yang didukung oleh fasilitas SWIFT, sehingga nasabah dapat dengan mudah bertransaksi surat berharga di pasar modal asing. Hal ini menunjukkan komitmen nyata BNI Kustodian untuk mendukung perkembangan pasar modal Indonesia.

Hingga bulan Februari 2019, BNI Kustodian mengadministrasikan lebih dari Rp 228 Triliun surat berharga yang dimiliki oleh lebih dari 158 nasabah institusi.

Untuk produk dana kelolaan, saat ini BNI Kustodian telah bekerja sama dengan 27 (dua puluh tujuh) manajer investasi untuk mengadministrasikan 170 (seratus tujuh puluh) produk dana kelolaan, baik Reksa Dana (konvensional dan syariah) maupun Kontrak Pengelolaan Dana.

### **4.3. PIHAK YANG TERAFILIASI DENGAN BANK KUSTODIAN**

Pihak-pihak yang terafiliasi dengan Bank Kustodian adalah PT Bank BNI Syariah, PT BNI Multi Finance, PT BNI Life Insurance, PT BNI Securities, PT BNI Asset Management dan PT BNI Remittance Ltd.



## **BAB V**

### **TUJUAN DAN KEBIJAKAN INVESTASI**

#### **5.1. Tujuan Investasi**

Tujuan investasi REKSA DANA SUCORINVEST BOND FUND adalah memberikan suatu tingkat pengembalian yang menarik dengan memelihara stabilitas modal dengan berinvestasi pada instrumen berpendapatan tetap.

#### **5.2. Pembatasan Investasi**

REKSA DANA SUCORINVEST BOND FUND akan dikelola sesuai dengan POJK No. 23/POJK.04/2016 yang mana dapat berubah sewaktu-waktu sesuai dengan kebijakan yang ditetapkan oleh Pemerintah di bidang Pasar Modal, maka dalam melaksanakan pengelolaan REKSA DANA SUCORINVEST BOND FUND, Manajer Investasi tidak akan melakukan tindakan-tindakan antara lain sebagai berikut:

- a. Memiliki Efek yang diperdagangkan di Bursa Efek luar negeri yang informasinya tidak dapat diakses dari Indonesia melalui media massa atau situs web;
- b. Memiliki Efek yang diterbitkan oleh 1 (satu) perusahaan berbadan hukum Indonesia atau berbadan hukum asing yang diperdagangkan di Bursa Efek luar negeri lebih dari 5% (lima persen) dari modal disetor perusahaan dimaksud atau lebih dari 10% (sepuluh persen) dari Nilai Aktiva Bersih REKSA DANA SUCORINVEST BOND FUND pada setiap saat;
- c. Memiliki Efek bersifat ekuitas yang diterbitkan oleh perusahaan yang telah mencatatkan Efek-nya pada Bursa Efek di Indonesia lebih dari 5% (lima persen) dari modal disetor perusahaan dimaksud;
- d. Memiliki Efek dan/atau instrumen pasar uang yang diterbitkan oleh 1 (satu) Pihak lebih dari 10% (sepuluh persen) dari Nilai Aktiva Bersih Reksa Dana pada setiap saat. Larangan ini tidak berlaku bagi:
  - a. Sertifikat Bank Indonesia;
  - b. Efek yang diterbitkan dan/atau dijamin oleh Pemerintah Republik Indonesia; dan/atau
  - c. Efek yang diterbitkan oleh lembaga keuangan internasional dimana Pemerintah Republik Indonesia menjadi salah satu anggotanya.
- e. Memiliki Efek derivatif:
  - i. Yang ditransaksikan di luar Bursa Efek dengan <sup>[1]</sup>1 (satu) pihak lembaga jasa keuangan yang telah mendapatkan izin usaha dan/atau dibawah pengawasan OJK serta memperoleh peringkat layak investasi dari Perusahaan Pemeringkat Efek dengan nilai eksposur lebih dari 10% (sepuluh persen) dari Nilai Aktiva Bersih REKSA DANA SUCORINVEST BOND FUND pada setiap saat; dan
  - ii. dengan nilai eksposur global bersih lebih dari 20% (dua puluh persen) dari Nilai Aktiva Bersih REKSA DANA SUCORINVEST BOND FUND pada setiap saat;
- f. Memiliki Efek Beragun Aset yang ditawarkan melalui Penawaran Umum lebih dari 20% (dua puluh persen) dari Nilai Aktiva Bersih REKSA DANA SUCORINVEST BOND FUND pada setiap saat dengan ketentuan setiap seri Efek Beragun Aset tidak lebih dari 10% (sepuluh persen) dari Nilai Aktiva Bersih REKSA DANA SUCORINVEST BOND FUND pada setiap saat;
- g. Memiliki Efek Bersifat Utang, Efek Syariah berpendapatan tetap, Efek Beragun Aset, dan/atau Unit Penyertaan Dana Investasi Real Estat yang ditawarkan tidak melalui Penawaran Umum yang diterbitkan oleh 1 (satu) Pihak lebih dari 5% (lima persen) dari Nilai Aktiva Bersih REKSA DANA SUCORINVEST BOND FUND pada setiap saat atau secara keseluruhan lebih dari 15% (lima belas persen) dari Nilai Aktiva Bersih REKSA DANA SUCORINVEST BOND FUND pada setiap saat. Larangan ini tidak berlaku bagi Efek Bersifat Utang dan/atau Efek berpendapatan tetap yang diterbitkan oleh Pemerintah Republik Indonesia dan/atau Pemerintah Daerah;
- h. Memiliki Unit Penyertaan suatu Dana Investasi Real Estat berbentuk Kontrak Investasi Kolektif yang ditawarkan melalui Penawaran Umum lebih dari 20% (dua puluh persen) dari Nilai Aktiva Bersih REKSA DANA SUCORINVEST BOND FUND pada setiap saat dengan ketentuan setiap Dana Investasi Real Estat tidak lebih dari 10% (sepuluh persen) dari Nilai Aktiva Bersih REKSA DANA SUCORINVEST BOND FUND pada setiap saat;

- i. Memiliki Unit Penyertaan Dana Investasi Real Estat berbentuk Kontrak Investasi Kolektif, jika Dana Investasi Real Estat berbentuk Kontrak Investasi Kolektif tersebut dan Reksa Dana berbentuk Kontrak Investasi Kolektif dikelola oleh Manajer Investasi yang sama;
- j. Memiliki Portofolio Efek berupa Efek yang diterbitkan oleh Pihak yang terafiliasi dengan Manajer Investasi lebih dari 20% (dua puluh persen) dari Nilai Aktiva Bersih REKSA DANA SUCORINVEST BOND FUND pada setiap saat, kecuali hubungan Afiliasi yang terjadi karena kepemilikan atau penyertaan modal Pemerintah Republik Indonesia;
- k. Memiliki Efek yang diterbitkan oleh pemegang Unit Penyertaan dan/atau Pihak terafiliasi dari pemegang Unit Penyertaan berdasarkan komitmen yang telah disepakati oleh Manajer Investasi dengan pemegang Unit Penyertaan dan/atau Pihak terafiliasi dari pemegang Unit Penyertaan;<sup>[1]</sup><sub>[SEP]</sub>
- l. Membeli Efek dari calon atau pemegang Unit Penyertaan dan/atau Pihak terafiliasi dari calon atau pemegang Unit Penyertaan kecuali dilakukan pada harga pasar wajar;
- m. Terlibat dalam kegiatan selain dari investasi, investasi kembali, atau perdagangan Efek sebagaimana dimaksud dalam Peraturan Otoritas Jasa Keuangan;
- n. Terlibat dalam penjualan Efek yang belum dimiliki;
- o. Terlibat dalam transaksi marjin;
- p. Menerima pinjaman secara langsung termasuk melakukan penerbitan obligasi atau Efek bersifat utang lainnya, kecuali pinjaman jangka pendek dengan jangka waktu paling lama 1 (satu) bulan dalam rangka pemenuhan transaksi pembelian kembali paling banyak 10% (sepuluh persen) dari nilai portofolio REKSA DANA SUCORINVEST BOND FUND pada saat terjadinya pinjaman;
- q. Memberikan pinjaman secara langsung, kecuali pembelian obligasi, Efek bersifat utang lainnya, dan/atau penyimpanan dana di bank;
- r. Membeli Efek yang sedang ditawarkan dalam Penawaran Umum, jika Penjamin Emisi Efek dari Penawaran Umum tersebut adalah Perusahaan Efek yang merupakan Manajer Investasi itu sendiri atau Afiliasi dari Manajer Investasi tersebut, kecuali:
  - a. Efek Bersifat Utang yang ditawarkan mendapat peringkat layak investasi; dan/atau
  - b. terjadi kelebihan permintaan beli dari Efek yang ditawarkan;
- s. Larangan ini tidak berlaku jika hubungan Afiliasi tersebut terjadi karena kepemilikan atau penyertaan modal Pemerintah.
- t. Terlibat dalam transaksi bersama atau kontrak bagi hasil dengan Manajer Investasi itu sendiri atau Afiliasi dari Manajer Investasi dimaksud;
- u. Membeli Efek Beragun Aset, jika:
  - i. Efek Beragun Aset tersebut dan Reksa Dana berbentuk Kontrak Investasi Kolektif dimaksud dikelola oleh Manajer Investasi yang sama; dan/atau
  - ii. Manajer Investasi terafiliasi dengan kreditur awal Efek Beragun Aset, kecuali hubungan Afiliasi tersebut terjadi karena kepemilikan atau penyertaan modal Pemerintah; dan
- v. Terlibat dalam transaksi penjualan Efek dengan janji membeli kembali dan pembelian Efek dengan janji menjual kembali.

Pembatasan investasi tersebut di atas dapat berubah sewaktu-waktu sesuai perubahan atau penambahan atas peraturan atau adanya kebijakan yang ditetapkan oleh Pemerintah termasuk OJK berkaitan dengan pengelolaan Reksa Dana Berbentuk Kontrak Investasi Kolektif.

Dalam hal Manajer Investasi bermaksud membeli Efek yang diperdagangkan di Bursa Efek luar negeri, pelaksanaan pembelian Efek tersebut baru dapat dilaksanakan setelah tercapainya kesepakatan mengenai tata cara pembelian, penjualan, penyimpanan, pencatatan dan hal-hal lain sehubungan dengan pembelian Efek tersebut antara Manajer Investasi dan Bank Kustodian.

### **5.3. Kebijakan Investasi**

Dengan memperhatikan peraturan perundang-undangan yang berlaku dan ketentuan-ketentuan lain dalam Kontrak Investasi Kolektif, Manajer Investasi akan menginvestasikan REKSA DANA SUCORINVEST BOND FUND dengan target komposisi investasi sebagai berikut :

- Minimum 80% (delapan puluh persen) dan maksimum 100% (seratus persen) dari Nilai Aktiva Bersih pada efek bersifat hutang yang ditawarkan melalui Penawaran Umum dan/atau diperdagangkan di Bursa Efek; dan;
- Minimum 0% (nol persen) dan maksimum 20% (dua puluh persen) dari Nilai Aktiva Bersih pada instrumen pasar uang dalam negeri dan/atau efek bersifat utang yang diterbitkan dengan jangka waktu tidak lebih dari 1 (satu) tahun dan/atau sisa jatuh temponya tidak lebih dari 1 (satu) tahun, termasuk setara kas;
- Pada setiap saat, 50% (limapuluh persen) dari Portofolio REKSA DANA SUCORINVEST BOND FUND akan berinvestasi pada efek bersifat hutang yang diterbitkan Pemerintah Indonesia dan/atau BUMN.

Manajer Investasi dapat menempatkan jumlah tertentu dari aset REKSA DANA SUCORINVEST BOND FUND dalam bentuk Kas hanya untuk keperluan penyelesaian transaksi Efek, pemenuhan pembayaran kewajiban kepada Pemegang Unit Penyertaan dan pembayaran biaya-biaya yang menjadi beban REKSA DANA SUCORINVEST BOND FUND sebagaimana diatur dalam Kontrak, dan Prospektus REKSA DANA SUCORINVEST BOND FUND, serta mengantisipasi kebutuhan likuiditas REKSA DANA SUCORINVEST BOND FUND lainnya.

Manajer Investasi akan selalu menyesuaikan kebijakan investasi tersebut di atas dengan Peraturan OJK yang berlaku dan kebijakan-kebijakan yang dikeluarkan oleh OJK.

Manajer Investasi wajib mengelola Portofolio Efek REKSA DANA SUCORINVEST BOND FUND menurut kebijakan investasi yang dicantumkan dalam Kontrak Investasi Kolektif dan/atau Prospektus serta memenuhi kebijakan investasinya paling lambat dalam waktu 150 (seratus lima puluh) Hari Bursa setelah efektifnya Pernyataan Pendaftaran.

REKSA DANA SUCORINVEST BOND FUND dapat melakukan investasi pada Efek yang diperdagangkan di Bursa Efek luar negeri yang informasinya dapat diakses melalui media massa dan fasilitas internet sesuai dengan peraturan perundang-undangan yang berlaku di Indonesia.

### **5.4. Kebijakan Pembagian Hasil Investasi**

Keuntungan yang diperoleh REKSA DANA SUCORINVEST BOND FUND dari dana yang diinvestasikan (jika ada) dapat dibagikan sesuai dengan kebijakan Manajer Investasi dan Pemegang Unit Penyertaan mempunyai hak untuk memperoleh pembagian uang tunai tersebut. Dengan adanya pembagian keuntungan dalam bentuk uang tunai tersebut akan menyebabkan Nilai Aktiva Bersih per Unit REKSA DANA SUCORINVEST BOND FUND terkoreksi.

Keuntungan tersebut diatas, juga dapat dikonversikan menjadi Unit Penyertaan bila diinginkan oleh Pemegang Unit Penyertaan.

Pembayaran pembagian keuntungan berupa uang tunai akan dilakukan melalui pemindahbukuan/transfer dalam mata uang Rupiah ke rekening bank atas nama Pemegang Unit Penyertaan. Semua biaya bank termasuk biaya pemindahbukuan/ transfer sehubungan dengan pembayaran pembagian keuntungan berupa uang tunai tersebut (jika ada) menjadi beban Pemegang Unit Penyertaan.

**BAB VI**  
**METODE PENGHITUNGAN NILAI PASAR WAJAR DARI EFEK DALAM**  
**PORTOFOLIO REKSA DANA SUCORINVEST BOND FUND**

Metode penghitungan Nilai Pasar Wajar Efek dalam portofolio REKSA DANA SUCORINVEST BOND FUND yang digunakan oleh Manajer Investasi adalah sesuai dengan Peraturan BAPEPAM dan LK No. IV.C.2 juncto POJK Nomor 23/POJK.04/2016, yang memuat antara lain ketentuan sebagai berikut:

Nilai Pasar Wajar dari Efek dalam portofolio Reksa Dana wajib ditentukan dan disampaikan oleh Manajer Investasi kepada Bank Kustodian paling lambat pada pukul 17.00 (tujuh belas) WIB setiap hari kerja, dengan ketentuan sebagai berikut:

- a. Penghitungan Nilai Pasar Wajar dari Efek yang aktif diperdagangkan di Bursa Efek menggunakan informasi harga perdagangan terakhir Efek tersebut di Bursa Efek;
- b. Penghitungan Nilai Pasar Wajar dari:
  - 1) Efek yang diperdagangkan di luar Bursa Efek (*over the counter*);
  - 2) Efek yang tidak aktif diperdagangkan di Bursa Efek;
  - 3) Efek yang diperdagangkan dalam denominasi mata uang asing;
  - 4) Instrumen pasar uang dalam negeri, sebagaimana dimaksud dalam POJK Nomor 23/POJK.04/2016;
  - 5) Efek lain yang transaksinya wajib dilaporkan kepada Penerima Laporan Transaksi Efek sebagaimana dimaksud dalam Peraturan OJK Nomor 22/POJK.04/2017 tanggal 21 Juni 2017 tentang Pelaporan Transaksi Efek;
  - 6) Efek lain yang berdasarkan Keputusan OJK dapat menjadi Portofolio Efek Reksa Dana; dan/atau
  - 7) Efek dari perusahaan yang dinyatakan pailit atau kemungkinan besar akan pailit, atau gagal membayar pokok utang atau bunga dari Efek tersebut;menggunakan harga pasar wajar yang ditetapkan oleh LPHE sebagai harga acuan bagi Manajer Investasi;
- c. Dalam hal harga perdagangan terakhir Efek di Bursa Efek tidak mencerminkan Nilai Pasar Wajar pada saat itu, penghitungan Nilai Pasar Wajar dari Efek tersebut menggunakan harga pasar wajar yang ditetapkan oleh LPHE sebagai sebagai harga acuan bagi Manajer Investasi;
- d. Dalam hal LPHE tidak mengeluarkan harga pasar wajar terhadap Efek sebagaimana dimaksud dalam huruf b butir 1) sampai dengan butir 6), dan angka 2 huruf c Peraturan BAPEPAM dan LK No. IV.C.2, Manajer Investasi wajib menentukan Nilai Pasar Wajar dari Efek dengan itikad baik dan penuh tanggung jawab berdasarkan metode yang menggunakan asas konservatif dan diterapkan secara konsisten, dengan mempertimbangkan antara lain:
  - 1) harga perdagangan sebelumnya;
  - 2) harga perbandingan Efek sejenis; dan/atau
  - 3) kondisi fundamental dari penerbit Efek;
- e. Penentuan Nilai Pasar Wajar dari Efek yang diperdagangkan di Bursa Efek luar negeri menggunakan informasi harga dari sumber yang dapat dipercaya dan dapat diakses melalui media masa atau fasilitas internet yang tersedia;
- f. Dalam hal LPHE tidak mengeluarkan harga pasar wajar terhadap Efek dari perusahaan yang dinyatakan pailit atau kemungkinan besar akan pailit, atau gagal membayar pokok utang atau bunga dari Efek tersebut, sebagaimana dimaksud dalam huruf b butir 7, Manajer Investasi wajib menghitung Nilai Pasar Wajar dari Efek dengan itikad baik dan penuh tanggung jawab berdasarkan metode yang menggunakan asas konservatif dan diterapkan secara konsisten dengan mempertimbangkan:
  - 1) Harga perdagangan terakhir Efek tersebut;
  - 2) Kecenderungan harga Efek tersebut;
  - 3) Tingkat bunga umum sejak perdagangan terakhir (jika berupa Efek Bersifat Utang);
  - 4) Informasi material yang diumumkan mengenai Efek tersebut sejak perdagangan terakhir;
  - 5) Perkiraan rasio pendapatan harga (*price earning ratio*), dibandingkan dengan rasio pendapatan harga untuk Efek sejenis (jika berupa saham);
  - 6) Tingkat bunga pasar dari Efek sejenis pada saat tahun berjalan dengan peringkat kredit sejenis (jika berupa Efek Bersifat Utang); dan
  - 7) Harga pasar terakhir dari Efek yang mendasari (jika berupa derivatif atas Efek);
- g. Dalam hal Manajer Investasi menganggap bahwa harga pasar wajar yang ditetapkan LPHE tidak mencerminkan Nilai Pasar Wajar dari Efek dalam portofolio Reksa Dana yang wajib dibubarkan karena:

- 1) diperintahkan oleh OJK sesuai peraturan perundang-undangan di bidang Pasar Modal; dan/atau
- 2) total Nilai Aktiva Bersih kurang dari Rp 10.000.000.000,00 (sepuluh milyar rupiah) selama 120 (seratus duapuluh) hari bursa secara berturut-turut,

Manajer Investasi dapat menghitung sendiri Nilai Pasar Wajar dari Efek tersebut dengan itikad baik dan penuh tanggung jawab berdasarkan metode yang menggunakan asas konservatif dan diterapkan secara konsisten;

- h. Nilai Pasar Wajar dari Efek dalam portofolio Reksa Dana yang diperdagangkan dalam denominasi mata uang yang berbeda dengan denominasi mata uang Reksa Dana tersebut, wajib dihitung dengan menggunakan kurs tengah Bank Indonesia;
- i. Untuk melaksanakan ketentuan sebagaimana dimaksud dalam angka 1 huruf d dan huruf e di atas, Manajer Investasi wajib sekurang-kurangnya:
  - 1) Memiliki prosedur operasi standar;
  - 2) Menggunakan dasar perhitungan yang dapat dipertanggungjawabkan berdasarkan metode yang menggunakan asas konservatif dan diterapkan secara konsisten;
  - 3) Membuat catatan dan/atau kertas kerja tentang tata cara perhitungan Nilai Pasar Wajar dari Efek yang mencakup antara lain faktor atau fakta yang menjadi pertimbangan; dan
  - 4) Menyimpan catatan tersebut di atas paling kurang 5 (lima) tahun;
- j. Nilai Aktiva Bersih per saham atau Unit Penyertaan dihitung berdasarkan Nilai Aktiva Bersih pada akhir Hari Bursa yang bersangkutan, setelah penyelesaian pembukuan Reksa Dana dilaksanakan, tetapi tanpa memperhitungkan peningkatan atau penurunan kekayaan Reksa Dana karena permohonan pembelian yang diterima oleh Bank Kustodian pada hari yang sama.
- k. Penghitungan Nilai Aktiva Bersih Reksa Dana, wajib menggunakan Nilai Pasar Wajar dari Efek yang ditentukan oleh Manajer Investasi.

Manajer Investasi dan Bank Kustodian akan memenuhi ketentuan dalam Peraturan BAPEPAM dan LK Nomor IV.C.2 dan POJK Tentang Reksa Dana Berbentuk Kontrak Investasi Kolektif tersebut di atas, dengan tetap memperhatikan peraturan, kebijakan dan persetujuan OJK yang mungkin dikeluarkan atau diperoleh kemudian setelah dibuatnya Prospektus ini.

**BAB VII  
PERPAJAKAN**

Berdasarkan Peraturan Perpajakan yang berlaku, penerapan Pajak Penghasilan (PPH) atas pendapatan Reksa Dana yang berbentuk Kontrak Investasi Kolektif, adalah sebagai berikut:

Uraian	Perlakuan PPh	Dasar Hukum
a. Pembagian uang tunai (dividen)	PPH tarif umum	Pasal 4 (1) UU PPh
b. Bunga Obligasi	PPH Final*	Pasal 4 (2) dan Pasal 17 (7) UU PPh <i>jo.</i> dan Pasal I angka 1 dan 2 PP No. 100 Tahun 2013
c. <i>Capital gain</i> / Diskonto Obligasi	PPH Final*	Pasal 4 (2) dan Pasal 17 (7) UU PPh <i>jo.</i> Pasal I angka 1 dan 2 PP No. 100 Tahun 2013
d. Bunga Deposito dan Diskonto Sertifikat Bank Indonesia	PPH Final (20%)	Pasal 2 PP Nomor 131 tahun 2000 <i>jo.</i> Pasal 3 Keputusan Menteri Keuangan R.I. Nomor 51/KMK.04/2001
e. <i>Capital Gain</i> Saham di Bursa	PPH Final (0,1%)	PP Nomor 41 tahun 1994 <i>jo.</i> Pasal 1 PP Nomor 14 tahun 1997
f. <i>Commercial Paper</i> & Surat Utang lainnya	PPH tarif umum	Pasal 4 (1) UU PPh

\* Sesuai dengan Peraturan Pemerintah R.I. No. 100 Tahun 2013 ("PP No. 100 Tahun 2013") besarnya Pajak Penghasilan (PPH) atas bunga dan/atau diskonto dari Obligasi yang diterima Wajib Pajak Reksa Dana yang terdaftar pada OJK adalah sebagai berikut:

- 1) 5% untuk tahun 2014 sampai dengan tahun 2020; dan
- 2) 10% untuk tahun 2021 dan seterusnya.

Informasi perpajakan tersebut di atas dibuat oleh Manajer Investasi berdasarkan pengetahuan dan pengertian dari Manajer Investasi atas peraturan perpajakan yang ada sampai dengan Prospektus ini dibuat. Adanya perubahan atau perbedaan interpretasi atas peraturan perpajakan yang berlaku, dapat memberikan dampak negatif bagi REKSA DANA SUCORINVEST BOND FUND.

Bagi pemodal asing disarankan untuk berkonsultasi dengan penasihat perpajakan mengenai perlakuan pajak investasi sebelum membeli Unit Penyertaan REKSA DANA SUCORINVEST BOND FUND.

## **BAB VIII**

### **RISIKO INVESTASI**

Risiko investasi dalam REKSA DANA SUCORINVEST BOND FUND dapat disebabkan oleh berbagai faktor antara lain:

#### **1. Risiko Perubahan Kondisi Ekonomi dan Politik**

Perubahan kondisi ekonomi global negeri sangat mempengaruhi kondisi perekonomian di Indonesia karena Indonesia menganut sistem perekonomian terbuka. Demikian pula halnya dengan perubahan kondisi dan stabilitas politik dalam negeri. Selain itu, perubahan kondisi ekonomi dan politik di Indonesia juga mempengaruhi kinerja perusahaan-perusahaan, baik yang tercatat pada Bursa Efek maupun perusahaan yang menerbitkan instrumen pasar uang, yang pada akhirnya mempengaruhi nilai Efek Bersifat Utang yang diterbitkan perusahaan tersebut.

#### **2. Risiko Kredit**

Efek Bersifat Utang yang diterbitkan oleh Emiten mempunyai risiko kredit, yaitu risiko yang berhubungan dengan kemampuan membayar dari Emiten yang menerbitkan Efek Bersifat Utang. Hal mana dapat berdampak pada harga saham Emiten tersebut.

#### **3. Risiko Industri**

Kinerja Emiten penerbit Efek, baik Efek Bersifat Ekuitas maupun Efek Bersifat Utang dipengaruhi oleh industri dimana Emiten tersebut beroperasi. Apabila kinerja suatu industri mengalami penurunan, maka Emiten-emiten yang bergerak dalam industri yang sama akan mengalami penurunan kinerja, yang akhirnya akan berpengaruh negatif terhadap nilai Efek yang diterbitkan oleh Emiten-emiten tersebut. Risiko industri dapat diminimalkan dengan melakukan diversifikasi investasi pada beberapa Efek yang diterbitkan oleh Emiten-emiten yang bergerak di beberapa industri yang berbeda.

#### **4. Risiko Pasar**

Risiko pasar adalah risiko sistematis yang mempengaruhi nilai seluruh Efek yang berada dalam pasar yang sama. Risiko tersebut merupakan risiko yang harus ditanggung oleh investor yang telah melakukan diversifikasi portofolio yang optimal.

#### **5. Risiko Pembubaran dan Likuidasi**

REKSA DANA SUCORINVEST BOND FUND wajib dibubarkan, apabila terjadi salah satu dari hal-hal sebagai berikut:

- i. jika dalam jangka waktu 90 (sembilan puluh) Hari Bursa, REKSA DANA SUCORINVEST BOND FUND yang Pernyataan Pendaftarannya telah menjadi efektif memiliki dana kelolaan kurang dari Rp 10.000.000.000,00 (sepuluh milyar Rupiah);
- ii. diperintahkan oleh OJK sesuai dengan peraturan perundang-undangan di bidang Pasar Modal;
- iii. total Nilai Aktiva Bersih REKSA DANA SUCORINVEST BOND FUND kurang dari Rp 10.000.000.000,00 (sepuluh milyar Rupiah) selama 120 (seratus dua puluh) Hari Bursa berturut-turut; dan/atau
- iv. Manajer Investasi dan Bank Kustodian telah sepakat untuk membubarkan REKSA DANA SUCORINVEST BOND FUND.

#### **6. Risiko Likuiditas**

Nilai portofolio REKSA DANA SUCORINVEST BOND FUND pada tanggal dilakukannya Penjualan Kembali dan likuidasi REKSA DANA SUCORINVEST BOND FUND dipengaruhi oleh likuiditas pasar Efek-efek dalam portofolio REKSA DANA SUCORINVEST BOND FUND. Efek-efek yang tidak likuid dapat memiliki Nilai Pasar Wajar yang lebih rendah dari pada nilai Efek-efek tersebut.

#### **7. Risiko Suku Bunga**

Investasi obligasi pada Portofolio Efek REKSA DANA SUCORINVEST BOND FUND tergantung dari fluktuasi tingkat suku bunga dan harga dari obligasi tersebut dapat naik turun akibat fluktuasi ini.

#### **8. Risiko Perubahan Peraturan Perpajakan**

Sesuai peraturan perpajakan yang berlaku saat ini, kupon (bunga) obligasi dan diskonto (termasuk *capital gain*) dari hasil transaksi obligasi merupakan objek pajak dengan tarif pajak final. Tarif pajak final ditetapkan sebagai berikut:



- i. Periode tahun 2014 – 2020 tarif pajak 5%;
- ii. Tahun 2021 – dan seterusnya tarif pajak 10%.

Dalam hal peraturan Perpajakan tersebut di kemudian hari direvisi, seperti bila tarif pajak berubah tidak sesuai dengan ketentuan tersebut di atas, maka tujuan investasi dari REKSA DANA SUCORINVEST BOND FUND yang telah ditetapkan di depan sebelum REKSA DANA SUCORINVEST BOND FUND diluncurkan dapat menjadi tidak terpenuhi karena kondisi, perkiraan dan informasi yang digunakan Manajer Investasi saat menyusun tujuan investasi REKSA DANA SUCORINVEST BOND FUND dan membuat Prospektus ini tidak berlaku (tidak relevan) lagi. Apabila resiko ini terjadi, maka pada kondisi ini REKSA DANA SUCORINVEST BOND FUND dapat dibubarkan.

#### **9. Risiko Perubahan Peraturan Lainnya**

Perubahan peraturan khususnya namun tidak terbatas pada peraturan perpajakan dapat mempengaruhi kinerja REKSA DANA SUCORINVEST BOND FUND.

Dalam hal terjadinya salah satu risiko seperti tersebut di atas, termasuk juga bila REKSA DANA SUCORINVEST BOND FUND dibubarkan, yang menyebabkan Pemegang Unit Penyertaan mengalami kerugian materiil atas investasinya pada REKSA DANA SUCORINVEST BOND FUND, maka Manajer Investasi, Bank Kustodian dan Agen Penjual Efek Reksa Dana yang ditunjuk oleh Manajer Investasi (jika ada) dibebaskan dari tanggung jawab dan tidak dapat dituntut atas kerugian tersebut, selama Manajer Investasi, Bank Kustodian dan Agen Penjual Efek Reksa Dana yang ditunjuk oleh Manajer Investasi (jika ada) telah berusaha dengan kehati-hatian yang wajar dan itikad baik dalam melaksanakan tugas dan kewajibannya menurut peraturan perundang-undangan yang berlaku.

**BAB IX**  
**IMBALAN JASA DAN ALOKASI BIAYA**

**9.1. Rincian biaya yang menjadi beban REKSA DANA SUCORINVEST BOND FUND adalah sebagai berikut:**

- Imbalan jasa pengelolaan Manajer Investasi sebesar maksimum 1,25 % (satu koma duapuluh lima persen) per tahun di luar pajak yang dihitung secara harian dari Nilai Aktiva Bersih REKSA DANA SUCORINVEST BOND FUND berdasarkan 365 hari per tahun dan dibayarkan setiap bulan;
- Imbalan jasa Bank Kustodian sebesar maksimum 0,5% (nol koma lima persen) per tahun di luar pajak yang dihitung secara harian dari Nilai Aktiva Bersih REKSA DANA SUCORINVEST BOND FUND berdasarkan 365 hari per tahun dan dibayarkan setiap bulan;
- Biaya transaksi Efek, termasuk pajak yang berkenaan dengan transaksi yang bersangkutan;
- Biaya registrasi Efek;
- Biaya pencetakan dan distribusi pembaharuan Prospektus termasuk laporan keuangan tahunan yang disertai laporan Akuntan yang terdaftar di OJK dengan pendapat yang lazim kepada Pemegang Unit Penyertaan setelah REKSA DANA SUCORINVEST BOND FUND dinyatakan Efektif oleh OJK;
- Biaya pemasangan berita/pemberitahuan di surat kabar mengenai rencana perubahan dan perubahan Kontrak Investasi Kolektif, Lampiran dan atau Prospektus (jika ada) dan biaya perubahan Kontrak Investasi Kolektif, Lampiran dan atau Prospektus setelah suatu REKSA DANA SUCORINVEST BOND FUND dinyatakan Efektif oleh OJK (jika ada);
- Biaya pencetakan dan distribusi surat konfirmasi transaksi Unit Penyertaan bila terjadi penjualan atau pembelian kembali Unit Penyertaan dan laporan bulanan kepemilikan Unit Penyertaan ke Pemegang Unit Penyertaan setelah REKSA DANA SUCORINVEST BOND FUND dinyatakan Efektif oleh OJK;
- Biaya pencetakan dan distribusi laporan-laporan yang merupakan hak Pemegang Unit Penyertaan sebagaimana dimaksud dalam Peraturan BAPEPAM No. X.D.1 ke Pemegang Unit Penyertaan setelah REKSA DANA SUCORINVEST BOND FUND dinyatakan Efektif oleh OJK;
- Biaya jasa auditor yang memeriksa Laporan Keuangan Tahunan setelah Pernyataan Pendaftaran REKSA DANA SUCORINVEST BOND FUND menjadi Efektif;
- Biaya yang dikeluarkan sehubungan dengan pengajuan tuntutan kerugian atas kelalaian lembaga yang melakukan penyelesaian transaksi atas transisi REKSA DANA SUCORINVEST BOND FUND, apabila penunjukan lembaga tersebut diwajibkan oleh peraturan perundang-undangan yang berlaku di Negara Republik Indonesia;
- Pengeluaran pajak berkenaan dengan pembayaran imbalan jasa dan biaya-biaya tersebut di atas;
- Biaya lain di mana REKSA DANA SUCORINVEST BOND FUND adalah pihak yang memperoleh manfaat; dan
- Biaya asuransi (jika ada).
- Biaya-biaya yang dikenakan oleh penyedia jasa sistem pengelolaan investasi terpadu untuk pendaftaran dan penggunaan sistem terkait serta sistem dan/atau instrumen penunjang lainnya yang diwajibkan oleh peraturan perundangan dan/atau kebijakan OJK (jika ada).

**9.2. Biaya yang menjadi beban Manajer Investasi adalah sebagai berikut:**

- Biaya persiapan pembentukan REKSA DANA SUCORINVEST BOND FUND yaitu biaya pembuatan Kontrak Investasi Kolektif, Prospektus Awal dan penerbitan dokumen-dokumen yang diperlukan termasuk imbalan jasa Akuntan, Konsultan Hukum dan Notaris;
- Biaya administrasi pengelolaan portofolio REKSA DANA SUCORINVEST BOND FUND yaitu biaya telepon, faksimili, fotokopi dan transportasi;
- Biaya pemasaran termasuk biaya pencetakan brosur, dan biaya promosi serta iklan REKSA DANA SUCORINVEST BOND FUND;

- Biaya pencetakan dan distribusi Prospektus Awal, formulir pembukaan rekening (jika ada), formulir profil pemodal, formulir pembelian Unit Penyertaan, formulir Pembelian Berkala dan formulir Penjualan Kembali Unit Penyertaan Unit Penyertaan;
- Biaya pengumuman di surat kabar harian berbahasa Indonesia yang berperedaran nasional mengenai laporan penghimpunan dana kelolaan REKSA DANA SUCORINVEST BOND FUND paling lambat 90 (sembilan puluh) Hari Kerja setelah Pernyataan Pendaftaran REKSA DANA SUCORINVEST BOND FUND menjadi Efektif;
- Biaya pembubaran dan likuidasi REKSA DANA SUCORINVEST BOND FUND termasuk biaya Konsultan Hukum, Akuntan, Konsultan Pajak dan beban biaya lain kepada pihak ketiga, dalam hal REKSA DANA SUCORINVEST BOND FUND dibubarkan dan dilikuidasi; dan
- Biaya yang dikeluarkan sehubungan dengan pengajuan tuntutan kerugian atas kelalaian lembaga yang melakukan penyelesaian transaksi atas transisi REKSA DANA SUCORINVEST BOND FUND, apabila penunjukan lembaga tersebut merupakan permintaan atau perintah Manajer Investasi.

**9.3. Biaya yang menjadi beban Pemegang Unit Penyertaan adalah sebagai berikut:**

- Biaya pembelian (*subscription fee*) yang dikenakan pada saat calon Pemegang Unit Penyertaan melakukan pembelian Unit Penyertaan REKSA DANA SUCORINVEST BOND FUND sebesar maksimum 1,5% (satu koma lima persen) dari nilai pembelian Unit Penyertaan. Biaya pembelian tersebut akan diberikan kepada Manajer Investasi dan/atau Agen Penjual Efek Reksa Dana yang ditunjuk oleh Manajer Investasi (jika ada);
- Biaya Penjualan Kembali (*redemption fee*) yang dikenakan pada saat Pemegang Unit Penyertaan menjual Unit Penyertaan REKSA DANA SUCORINVEST BOND FUND yang dimilikinya yaitu maksimum sebesar 1,5% (satu koma lima persen) dari nilai Penjualan Kembali yang dilakukan oleh Pemegang Unit Penyertaan. Biaya Penjualan Kembali tersebut akan diberikan kepada Manajer Investasi dan/atau Agen Penjual Efek Reksa Dana yang ditunjuk oleh Manajer Investasi (jika ada);
- REKSA DANA SUCORINVEST BOND FUND akan membebankan biaya pengalihan investasi (*switching fee*) sebesar maksimum 0,5% (nol koma lima persen) pada saat Pemegang Unit Penyertaan mengalihkan investasinya antara Reksa Dana yang dikelola Manajer Investasi dan/atau bank kustodian lainnya;
- Biaya pemindahbukuan/transfer bank (jika ada) sehubungan dengan pembelian Unit Penyertaan oleh Pemegang Unit Penyertaan, pengembalian sisa uang pembelian Unit Penyertaan yang ditolak, hasil pencairan seluruh Unit Penyertaan dalam hal kepemilikan Unit Penyertaan di bawah saldo minimum, pembayaran dividen (jika ada), pembayaran hasil Penjualan Kembali Unit Penyertaan dan pembayaran hasil pembubaran serta likuidasi; dan
- Pajak-pajak berkenaan dengan Pemegang Unit Penyertaan (jika ada).

**9.4. Biaya** Konsultan Hukum, Notaris dan/atau Akuntan Publik setelah REKSA DANA SUCORINVEST BOND FUND dinyatakan Efektif oleh OJK menjadi beban Manajer Investasi, Bank Kustodian, dan/atau REKSA DANA SUCORINVEST BOND FUND sesuai dengan pihak yang memperoleh manfaat atau yang melakukan kesalahan sehingga diperlukan jasa profesi dimaksud.

**BAB X**  
**HAK-HAK PEMEGANG UNIT PENYERTAAN**

Setiap Pemegang Unit Penyertaan REKSA DANA SUCORINVEST BOND FUND mempunyai hak-hak seperti di bawah ini:

- a. Hak untuk memperoleh pembagian hasil investasi (jika ada) sesuai dengan Kebijakan Pembagian Hasil Investasi REKSA DANA SUCORINVEST BOND FUND;
- b. Hak untuk menjual kembali dan/atau mengalihkan sebagian atau seluruh Unit Penyertaan REKSA DANA SUCORINVEST BOND FUND kepada Manajer Investasi;
- c. Hak untuk memperoleh hasil pencairan Unit Penyertaan akibat kurang dari saldo minimum kepemilikan Unit Penyertaan;
- d. Hak untuk mendapatkan bukti penyertaan dalam REKSA DANA SUCORINVEST BOND FUND yaitu bukti atau Surat Konfirmasi Kepemilikan Unit Penyertaan REKSA DANA SUCORINVEST BOND FUND;
- e. Hak untuk memperoleh informasi tentang Nilai Aktiva Bersih harian per Unit Penyertaan dan kinerja dari REKSA DANA SUCORINVEST BOND FUND;
- f. Hak untuk mendapatkan laporan bulanan REKSA DANA SUCORINVEST BOND FUND, yang memuat informasi antara lain, penjualan kembali Unit Penyertaan, Nilai Aktiva Bersih setiap Unit Penyertaan dan saldo kepemilikan Unit Penyertaan oleh Pemegang Unit Penyertaan;
- g. Hak untuk memperoleh laporan-laporan sebagaimana dimaksud dalam Peraturan BAPEPAM No. X.D.1;
- h. Hak untuk memperoleh bagian atas hasil likuidasi secara proposional dengan kepemilikan Unit Penyertaan dalam hal REKSA DANA SUCORINVEST BOND FUND dibubarkan dan dilikuidasi; dan
- i. Hak untuk memperoleh laporan keuangan REKSA DANA SUCORINVEST BOND FUND secara periodik.

**BAB XI**  
**PENDAPAT AKUNTAN TENTANG LAPORAN KEUANGAN TAHUNAN**

*Keterangan lebih lanjut dapat dilihat pada lampiran Laporan Keuangan terlampir*

## **BAB XII**

### **PERSYARATAN DAN TATA CARA PEMBELIAN UNIT PENYERTAAN**

#### **12.1 PEMBELIAN UNIT PENYERTAAN**

Sebelum melakukan pemesanan Pembelian Unit Penyertaan, pemodal harus sudah membaca dan mengerti isi Prospektus REKSA DANA SUCORINVEST BOND FUND beserta ketentuan-ketentuan dalam Formulir Pemesanan Pembelian Unit Penyertaan.

Pemegang Unit Penyertaan dapat membeli Unit Penyertaan secara langsung, atau melalui Agen Penjual Efek Reksa Dana yang ditunjuk oleh Manajer Investasi (jika ada), dan/atau melalui media elektronik yang disediakan oleh Manajer Investasi dan/atau Agen Penjual Efek Reksa Dana yang ditunjuk oleh Manajer Investasi (jika ada), sebagaimana dituangkan dalam Prospektus ini. Bank Kustodian menerima pembayaran melalui pemindahbukuan/transfer pada rekening REKSA DANA SUCORINVEST BOND FUND baik pada Bank Kustodian maupun bank lain yang ditentukan Manajer Investasi, di mana rekening tersebut dikendalikan oleh Bank Kustodian.

Manajer Investasi akan menjual Unit Penyertaan dan Unit Penyertaan akan diterbitkan oleh Bank Kustodian setelah: (i) diterimanya pesanan pembelian dari calon Pemegang Unit Penyertaan atau Pemegang Unit Penyertaan, baik dengan cara penyampaian aplikasi atau formulir pemesanan pembelian Unit Penyertaan REKSA DANA SUCORINVEST BOND FUND yang telah ditandatangani dan dokumen-dokumen pendukungnya secara lengkap (*in complete application*) oleh Manajer Investasi atau Agen Penjual Efek Reksa Dana yang ditunjuk oleh Manajer Investasi (jika ada) atau dengan cara mengisi secara lengkap dan menandatangani aplikasi atau formulir pemesanan pembelian Unit Penyertaan REKSA DANA SUCORINVEST BOND FUND melalui media elektronik yang disediakan oleh Manajer Investasi dan/atau Agen Penjual Efek Reksa Dana yang ditunjuk oleh Manajer Investasi (jika ada), sebagaimana dituangkan dalam Prospektus REKSA DANA SUCORINVEST BOND FUND dan (ii) setelah pembayaran untuk pembelian tersebut diterima dengan baik (*in good fund*) dalam mata uang Rupiah pada rekening REKSA DANA SUCORINVEST BOND FUND, baik pada Bank Kustodian maupun bank lain yang ditentukan Manajer Investasi, di mana rekening tersebut dalam pengelolaan Bank Kustodian.

Jumlah Unit Penyertaan yang diperoleh calon Pemegang Unit Penyertaan atau Pemegang Unit Penyertaan akan dihitung menurut Nilai Aktiva Bersih per Unit Penyertaan pada akhir Hari Bursa diterimanya (*in good fund*) pembayaran atas pembelian Unit Penyertaan tersebut.

#### **12.2 PROSEDUR PEMBELIAN UNIT PENYERTAAN**

Untuk pertama kali para calon Pemegang Unit Penyertaan yang ingin membeli Unit Penyertaan REKSA DANA SUCORINVEST BOND FUND harus mengisi secara lengkap, benar dan jelas serta menandatangani formulir profil calon Pemegang Unit Penyertaan sebagaimana disyaratkan dalam Peraturan BAPEPAM dan LK Nomor IV.D.2, tentang Profil Pemodal Reksa Dana ("Peraturan BAPEPAM & LK Nomor IV.D.2"), melengkapinya dengan fotokopi bukti jati diri (Kartu Tanda Penduduk atau tanda pengenalan lainnya yang sah untuk perorangan Warga Negara Indonesia (WNI), Paspor/KIMS/KITAS untuk perorangan asing), dan fotokopi anggaran dasar, NPWP (Nomor Pokok Wajib Pajak) serta Kartu Tanda Penduduk/Paspor pejabat yang berwenang untuk mewakili badan hukum dan dokumen-dokumen pendukung lainnya sesuai dengan Program APU dan PPT di Sektor Keuangan.

Manajer Investasi wajib melaksanakan dan memastikan Agen Penjual Efek Reksa Dana yang ditunjuk oleh Manajer Investasi (jika ada) melaksanakan Program APU dan PPT di Sektor Keuangan dalam penerimaan Pemegang Unit Penyertaan melalui pembukaan rekening secara elektronik dan peraturan mengenai informasi dan transaksi elektronik.

Formulir profil calon Pemegang Unit Penyertaan dan formulir pemesanan pembelian Unit Penyertaan REKSA DANA SUCORINVEST BOND FUND dapat diperoleh dari Manajer Investasi atau Agen Penjual Efek Reksa Dana yang ditunjuk oleh Manajer Investasi (jika ada) atau dari media elektronik yang disediakan oleh Manajer Investasi dan/atau Agen Penjual Efek Reksa Dana yang ditunjuk oleh Manajer Investasi (jika

ada).

Pembelian Unit Penyertaan REKSA DANA SUCORINVEST BOND FUND dapat dilakukan dengan cara sebagai berikut :

- a. Menyampaikan formulir pemesanan pembelian Unit Penyertaan REKSA DANA SUCORINVEST BOND FUND yang telah diisi secara lengkap, ditandatangani dan melengkapinya dengan bukti pembayaran serta fotokopi jati diri calon Pemegang Unit Penyertaan atau Pemegang Unit Penyertaan; atau
- b. Menyampaikan pesanan pembelian Unit Penyertaan REKSA DANA SUCORINVEST BOND FUND melalui aplikasi elektronik yang ada pada media elektronik yang disediakan oleh Manajer Investasi dan melakukan pembayaran melalui media elektronik yang disediakan oleh Manajer Investasi dan/atau Agen Penjual Efek Reksa Dana yang ditunjuk oleh Manajer Investasi (jika ada) sebagaimana dapat dituangkan lebih lanjut dalam Prospektus ini.

Dalam hal Manajer Investasi atau Agen Penjual Efek Reksa Dana yang ditunjuk oleh Manajer Investasi (jika ada) di bawah koordinasi Manajer Investasi menyediakan sistem elektronik, Pemegang Unit Penyertaan dapat pula melakukan pembelian Unit Penyertaan dengan menyampaikan aplikasi pemesanan pembelian Unit Penyertaan berbentuk formulir elektronik yang disertai dengan bukti pembayaran dengan menggunakan sistem elektronik yang disediakan oleh Manajer Investasi atau Agen Penjual Efek Reksa Dana yang ditunjuk oleh Manajer Investasi (jika ada). Manajer Investasi wajib memastikan kesiapan sistem elektronik yang disediakan oleh Manajer Investasi atau Agen Penjual Efek Reksa Dana yang ditunjuk oleh Manajer Investasi (jika ada) untuk pembelian Unit Penyertaan dan memastikan bahwa sistem elektronik tersebut telah sesuai dengan peraturan ketentuan hukum di bidang informasi dan transaksi elektronik yang berlaku, yang antara lain memberikan informasi dan bukti transaksi yang sah, menyediakan Prospektus elektronik dan dokumen elektronik yang dapat dicetak apabila diminta oleh calon Pemegang Unit Penyertaan dan/atau OJK, dan melindungi kepentingan calon Pemegang Unit Penyertaan yang beritikad baik serta memastikan calon Pemegang Unit Penyertaan telah melakukan pendaftaran sistem elektronik yang disediakan oleh Manajer Investasi atau Agen Penjual Efek Reksa Dana yang ditunjuk oleh Manajer Investasi (jika ada). Manajer Investasi bertanggung jawab atas penyelenggaraan Formulir Pemesanan Pembelian Unit Penyertaan dengan sistem elektronik.

Seluruh pembelian unit penyertaan yang disampaikan ke Bank Kustodian harus disertai dengan bukti pembayaran.

Dalam hal terdapat keyakinan adanya pelanggaran ketentuan sebagaimana diatur dalam POJK Tentang Program APU dan PPT di Sektor Keuangan tersebut, Manajer Investasi atau Agen Penjual Efek Reksa Dana yang ditunjuk oleh Manajer Investasi (jika ada) wajib menolak pesanan pembelian Unit Penyertaan dari calon Pemegang Unit Penyertaan.

Pembelian Unit Penyertaan oleh calon Pemegang Unit Penyertaan tersebut harus dilakukan sesuai dengan syarat dan ketentuan yang tercantum dalam Kontrak ini, Prospektus, aplikasi atau formulir pemesanan pembelian Unit Penyertaan REKSA DANA SUCORINVEST BOND FUND atau media elektronik yang disediakan oleh Manajer Investasi. Pembelian Unit Penyertaan oleh calon Pemegang Unit Penyertaan yang dilakukan menyimpang dari ketentuan-ketentuan dan persyaratan tersebut di atas tidak akan diproses.

### **12.3 BATAS MINIMUM PEMBELIAN UNIT PENYERTAAN**

Minimum Pembelian Unit Penyertaan awal dan minimum pembelian selanjutnya untuk REKSA DANA SUCORINVEST BOND FUND adalah sebesar Rp.100.000 (seratus ribu Rupiah).

Apabila penjualan Unit Penyertaan dilakukan melalui Agen Penjual Efek Reksa Dana yang ditunjuk oleh Manajer Investasi (jika ada), maka batas minimum penjualan Unit Penyertaan dapat ditetapkan lebih lanjut oleh Agen Penjual Efek REKSA DANA SUCORINVEST BOND FUND (jika ada) dengan pemberitahuan secara tertulis terlebih dahulu kepada Manajer Investasi.

## 12.4 HARGA PEMBELIAN UNIT PENYERTAAN

Setiap Unit Penyertaan REKSA DANA SUCORINVEST BOND FUND ditawarkan dengan harga sama dengan Nilai Aktiva Bersih awal yaitu sebesar Rp. 1.000,- (seribu Rupiah) pada hari pertama penawaran, selanjutnya harga penjualan setiap Unit Penyertaan ditetapkan berdasarkan Nilai Aktiva Bersih REKSA DANA SUCORINVEST BOND FUND yang ditetapkan pada akhir Hari Bursa yang bersangkutan.

## 12.5 PEMROSESAN PEMBELIAN UNIT PENYERTAAN

Formulir atau aplikasi pembelian Unit Penyertaan REKSA DANA SUCORINVEST BOND FUND beserta bukti pembayaran dan dokumen pendukung yang diterima secara lengkap (*in complete application*) dan disetujui oleh Manajer Investasi atau Agen Penjual Efek Reksa Dana yang ditunjuk oleh Manajer Investasi (jika ada) sampai dengan pukul 13.00 (tiga belas) Waktu Indonesia Barat dan pembayaran untuk pembelian tersebut diterima dengan baik (*in good fund*) oleh Bank Kustodian pada hari pembelian tersebut, akan diproses oleh Bank Kustodian berdasarkan Nilai Aktiva Bersih REKSA DANA SUCORINVEST BOND FUND pada akhir Hari Bursa yang sama. Berkaitan dengan hal tersebut, Manajer Investasi wajib menyampaikan permohonan pembelian Unit Penyertaan tersebut kepada Bank Kustodian paling lambat pukul 15.00 (lima belas) Waktu Indonesia Barat pada Hari Bursa yang sama.

Formulir pembelian Unit Penyertaan REKSA DANA SUCORINVEST BOND FUND beserta bukti pembayaran dan dokumen pendukung yang diterima secara lengkap (*in complete application*) dan disetujui oleh Manajer Investasi atau Agen Penjual Efek Reksa Dana yang ditunjuk oleh Manajer Investasi (jika ada) setelah pukul 13.00 (tiga belas) Waktu Indonesia Barat dan pembayaran untuk pembelian tersebut diterima dengan baik (*in good fund*) oleh Bank Kustodian paling lambat pada Hari Bursa berikutnya, akan diproses oleh Bank Kustodian berdasarkan Nilai Aktiva Bersih REKSA DANA SUCORINVEST BOND FUND pada akhir Hari Bursa berikutnya. Berkaitan dengan hal tersebut, Manajer Investasi wajib menyampaikan pesanan pembelian Unit Penyertaan tersebut kepada Bank Kustodian paling lambat pukul 15.00 (lima belas) Waktu Indonesia Barat pada Hari Bursa berikutnya.

Untuk pembelian Unit Penyertaan yang dilakukan melalui media elektronik yang disediakan oleh Manajer Investasi dan/atau Agen Penjual Efek Reksa Dana yang ditunjuk oleh Manajer Investasi (jika ada), apabila pesanan pembelian dan bukti pembayaran atas pembelian Unit Penyertaan secara lengkap (*in complete application*) diterima oleh Manajer Investasi sampai dengan pukul 13.00 (tiga belas) Waktu Indonesia Barat, dan pembayaran untuk pembelian tersebut diterima dengan baik (*in good fund*) oleh Bank Kustodian pada hari yang sama, maka pembelian tersebut akan diproses oleh Bank Kustodian berdasarkan Nilai Aktiva Bersih REKSA DANA SUCORINVEST BOND FUND pada akhir Hari Bursa yang sama. Jika pembelian tersebut dilakukan pada hari yang bukan merupakan Hari Bursa, maka Nilai Aktiva Bersih yang akan dipergunakan adalah Nilai Aktiva Bersih pada Hari Bursa berikutnya.

Untuk pembelian Unit Penyertaan yang dilakukan melalui media elektronik yang disediakan oleh Manajer Investasi dan/atau Agen Penjual Efek Reksa Dana yang ditunjuk oleh Manajer Investasi (jika ada), apabila pesanan pembelian dan bukti pembayaran atas pembelian Unit Penyertaan secara lengkap (*in complete application*) diterima oleh Manajer Investasi setelah pukul 13.00 (tiga belas) Waktu Indonesia Barat, dan/atau pembayaran untuk pembelian tersebut diterima dengan baik (*in good fund*) oleh Bank Kustodian pada Hari Bursa berikutnya, maka pembelian tersebut akan diproses oleh Bank Kustodian berdasarkan Nilai Aktiva Bersih REKSA DANA SUCORINVEST BOND FUND pada akhir Hari Bursa berikutnya.

Surat atau bukti konfirmasi atas pelaksanaan pembelian Unit Penyertaan oleh Pemegang Unit Penyertaan wajib dikirimkan kepada Pemegang Unit Penyertaan dalam waktu paling lambat 7 (tujuh) Hari Bursa setelah Unit Penyertaan diterbitkan. Penyampaian surat atau bukti konfirmasi tertulis kepemilikan Unit Penyertaan REKSA DANA SUCORINVEST BOND FUND kepada Pemegang Unit Penyertaan sebagaimana dimaksud di atas dapat dilakukan melalui:

- a. Media elektronik, jika telah memperoleh persetujuan dari Pemegang Unit Penyertaan REKSA DANA SUCORINVEST BOND FUND ; dan/atau
- b. Jasa pengiriman, antara lain kurir dan/atau pos.



## 12.6 SYARAT PEMBAYARAN

Pembayaran pembelian Unit Penyertaan dilakukan dengan pemindahbukuan/ transfer dalam mata uang Rupiah ke dalam rekening REKSA DANA SUCORINVEST BOND FUND yang berada pada Bank Kustodian sebagai berikut:

**Nama Rekening** : REKSA DANA SUCORINVEST BOND FUND  
**Nomor Rekening** : 466952336  
**Bank** : PT Bank Negara Indonesia (Persero) Tbk  
**Cabang** : BNI KCU Jakarta Pusat  
**Mata Uang** : IDR

Adapun rekening penampungan di bank lain adalah sebagai berikut

**Nama Rekening** : REKSA DANA PENDAPATAN TETAP REKSA DANA SUCORINVEST BOND FUND  
**Nomor Rekening** : 4582598651  
**Bank** : PT Bank Central Asia Tbk  
**Mata uang** : IDR

Pembayaran Unit Penyertaan REKSA DANA SUCORINVEST BOND FUND dilakukan dengan pemindahbukuan/transfer dalam mata uang Rupiah dan pembayaran tersebut dilakukan ke dalam rekening REKSA DANA SUCORINVEST BOND FUND baik yang berada pada Bank Kustodian maupun pada bank lain yang dikendalikan oleh Bank Kustodian, dalam waktu sebagaimana disebutkan pada Bab 12 angka 12.6 Prospektus ini, atau melalui internet banking atau melalui mekanisme pembayaran lainnya yang diuraikan dalam media elektronik yang disediakan oleh Manajer Investasi khusus untuk pembelian yang dilakukan melalui media elektronik yang disediakan oleh Manajer Investasi dan/atau Agen Penjual Efek Reksa Dana (jika ada). Untuk pembayaran pembelian Unit Penyertaan yang dilakukan melalui pemindahbukuan/transfer, bukti pembayaran wajib disampaikan kepada Manajer Investasi atau Agen Penjual Efek Reksa Dana yang ditunjuk oleh Manajer Investasi (jika ada).

Sebagaimana telah disebutkan sebelumnya, apabila diperlukan, untuk mempermudah proses pembelian Unit Penyertaan REKSA DANA SUCORINVEST BOND FUND, maka atas permintaan Manajer Investasi, Bank Kustodian dapat membuka rekening atas nama REKSA DANA SUCORINVEST BOND FUND pada bank lain. Rekening tersebut sepenuhnya menjadi tanggung jawab dari dan dikendalikan oleh Bank Kustodian. Rekening tersebut hanya dipergunakan untuk penerimaan dana dari penjualan dan pembayaran pembelian kembali Unit Penyertaan REKSA DANA SUCORINVEST BOND FUND.

Semua biaya Bank, pemindahbukuan/ transfer sehubungan dengan pembayaran tersebut menjadi tanggung jawab Pemegang Unit Penyertaan.

Seluruh biaya bank termasuk biaya pemindahbukuan/transfer (jika ada) sehubungan dengan penjualan yang ditolak tersebut menjadi beban Pemegang Unit Penyertaan.

Manajer Investasi akan memastikan bahwa semua uang para calon Pemegang Unit Penyertaan yang merupakan pembayaran untuk pembelian Unit Penyertaan REKSA DANA SUCORINVEST BOND FUND dikreditkan ke rekening atas nama REKSA DANA SUCORINVEST BOND FUND di Bank Kustodian paling lambat pada akhir Hari Bursa disampaikannya transaksi pembelian Unit Penyertaan REKSA DANA SUCORINVEST BOND FUND secara lengkap.

## 12.7 PERSETUJUAN MANAJER INVESTASI

Tanpa mengurangi ketentuan peraturan perundang-undangan yang berlaku, Manajer Investasi, setelah mempertimbangkan dengan seksama, berhak untuk menerima atau menolak pemesanan pembelian Unit Penyertaan secara keseluruhan atau sebagian, tanpa memberitahukan alasan. Bagi pemesanan pembelian Unit Penyertaan yang ditolak seluruhnya atau sebagian, sisa dana pembelian Unit Penyertaan akan dikembalikan oleh Manajer Investasi (tanpa bunga) dengan pemindahbukuan/transfer ke rekening bank

atas nama Pemegang Unit Penyertaan yang ditunjuk oleh Pemegang Unit Penyertaan.

## **12.8 PEMBELIAN BERKALA UNIT PENYERTAAN**

Manajer Investasi dapat melakukan pembelian atas Unit Penyertaan REKSA DANA SUCORINVEST BOND FUND secara berkala kepada Pemegang Unit Penyertaan, dimana Pemegang Unit Penyertaan harus mengisi secara lengkap dan menandatangani formulir Pembelian Berkala Unit Penyertaan dan menyampaikannya kepada Manajer Investasi atau Agen Penjual Efek Reksa Dana yang ditunjuk oleh Manajer Investasi (jika ada), disertai dokumen pendukung yang diperlukan sebagaimana dimuat dalam Prospektus dan formulir Pembelian Berkala.

Formulir Pembelian Berkala Unit Penyertaan REKSA DANA SUCORINVEST BOND FUND dapat diperoleh dari Manajer Investasi atau Agen Penjual Efek Reksa Dana yang ditunjuk oleh Manajer Investasi (jika ada) atau melalui media elektronik yang disediakan oleh Manajer Investasi dan/atau Agen Penjual Efek Reksa Dana yang ditunjuk oleh Manajer Investasi (jika ada).

Pembayaran Pembelian Berkala Unit Penyertaan dilakukan oleh Pemegang Unit Penyertaan dengan cara pemindahbukuan/transfer ke rekening REKSA DANA SUCORINVEST BOND FUND, baik pada Bank Kustodian maupun bank lain yang ditentukan Manajer Investasi, rekening mana dikelola oleh Bank Kustodian, selambat-lambatnya pada tanggal sebagaimana dimuat dalam formulir Pembelian Berkala. Pemegang Unit Penyertaan dapat pula memberikan kuasa kepada bank dimana Pemegang Unit Penyertaan membuka rekening atas namanya untuk melakukan pendebitan sejumlah dana tertentu dari rekening Pemegang Unit Penyertaan yang ditentukan oleh Pemegang Unit Penyertaan dalam formulir Pembelian Berkala.

Dalam hal Manajer Investasi melaksanakan kegiatan penjualan Unit Penyertaan secara berkala, Manajer Investasi akan menerbitkan formulir pemesanan pembelian Unit Penyertaan yang digunakan untuk pembelian Unit Penyertaan secara berkala, sehingga pembelian Unit Penyertaan REKSA DANA SUCORINVEST BOND FUND secara berkala tersebut cukup dilakukan dengan mengisi secara lengkap dan menandatangani formulir pemesanan pembelian Unit Penyertaan pada saat pembelian Unit Penyertaan REKSA DANA SUCORINVEST BOND FUND secara berkala yang pertama kali. Formulir pemesanan pembelian Unit Penyertaan secara berkala sekurang-kurangnya memuat tanggal Pembelian Unit Penyertaan secara berkala, jumlah nilai pembelian Unit Penyertaan secara berkala dan jangka waktu dilakukannya pembelian Unit Penyertaan secara berkala.

Dengan menandatangani formulir Pembelian Berkala Pemegang Unit Penyertaan tidak perlu menyampaikan formulir pemesanan pembelian Unit Penyertaan untuk setiap pembelian Unit Penyertaan dalam jumlah dan jangka waktu yang dimuat dalam formulir Pembelian Berkala.

Selama jangka waktu Pembelian Berkala yang ditentukan oleh Pemegang Unit Penyertaan dalam formulir Pembelian Berkala, Pemegang Unit Penyertaan dimungkinkan untuk melakukan perubahan nilai Pembelian Berkala, dengan cara menyampaikan kepada Manajer Investasi atau Agen Penjual Efek Reksa Dana yang ditunjuk oleh Manajer Investasi (jika ada), formulir perubahan Pembelian Berkala yang telah ditandatangani, berikut dokumen pendukung yang dipersyaratkan dalam formulir perubahan Pembelian Berkala. Perubahan Pembelian Berkala tersebut terhitung sejak diterimanya formulir perubahan Pembelian Berkala berikut dokumen pendukungnya secara lengkap oleh Manajer Investasi atau Agen Penjual Efek Reksa Dana yang ditunjuk oleh Manajer Investasi (jika ada).

## **12.9 Biaya Pembelian Unit Penyertaan**

Biaya pembelian (*subscription fee*) yang dikenakan pada saat calon Pemegang Unit Penyertaan melakukan pembelian Unit Penyertaan REKSA DANA SUCORINVEST BOND FUND sebesar maksimum 1,5% (satu koma lima persen) dari nilai penjualan Unit Penyertaan.

#### **12.10 Sumber Dana Pembayaran Pembelian Unit Penyertaan**

Dana pembelian Unit Penyertaan REKSA DANA SUCORINVEST BOND FUND sebagaimana dimaksud pada ayat 12.6 hanya dapat berasal dari:

- a. Calon pemegang Unit Penyertaan Reksa Dana berbentuk Kontrak Investasi Kolektif;
- b. Anggota keluarga calon Pemegang Unit Penyertaan Reksa Dana berbentuk Kontrak Investasi Kolektif;
- c. Perusahaan tempat bekerja dari calon Pemegang Unit Penyertaan Reksa Dana berbentuk Kontrak Investasi Kolektif; dan/atau
- d. Manajer Investasi, Agen Penjual Efek Reksa Dana dan/atau asosiasi yang terkait dengan Reksa Dana, untuk pemberian hadiah dalam rangka kegiatan pemasaran Unit Penyertaan REKSA DANA SUCORINVEST BOND FUND .

Dalam hal pembelaan Unit Penyertaan oleh Pemegang Unit Penyertaan menggunakan sumber dana yang berasal dari pihak sebagaimana dimaksud pada huruf b, huruf c, dan huruf d di atas, Formulir Pembelian Unit Penyertaan REKSA DANA SUCORINVEST BOND FUND wajib disertai dengan lampiran surat pernyataan dan bukti pendukung yang menunjukkan hubungan antara calon Pemegang Unit Penyertaan dengan pihak dimaksud.

**BAB XIII**  
**PERSYARATAN DAN TATA CARA PENJUALAN KEMBALI UNIT PENYERTAAN**

**13.1 PENJUALAN KEMBALI UNIT PENYERTAAN**

Para Pemegang Unit Penyertaan dapat menjual kembali sebagian atau seluruh Unit Penyertaan REKSA DANA SUCORINVEST BOND FUND yang dimilikinya pada Hari Bursa dan Manajer Investasi wajib melakukan pembelian kembali Unit Penyertaan tersebut pada setiap Hari Bursa.

**13.2 PROSEDUR PENJUALAN KEMBALI UNIT PENYERTAAN**

Penjualan Kembali oleh Pemegang Unit Penyertaan dilakukan dengan mengisi Formulir Penjualan Kembali Unit Penyertaan REKSA DANA SUCORINVEST BOND FUND secara lengkap, benar dan jelas serta menandatangani dan kemudian ditujukan kepada Manajer Investasi yang disampaikan secara langsung, melalui pos tercatat atau melalui Agen Penjual Efek Reksa Dana yang ditunjuk oleh Manajer Investasi (jika ada).

Dalam hal Manajer Investasi atau Agen Penjual Efek Reksa Dana yang ditunjuk oleh Manajer Investasi (jika ada) di bawah koordinasi Manajer Investasi menyediakan sistem elektronik, Pemegang Unit Penyertaan dapat melakukan penjualan kembali Unit Penyertaan dengan menggunakan aplikasi penjualan kembali Unit Penyertaan berbentuk formulir elektronik dengan menggunakan sistem elektronik yang disediakan oleh Manajer Investasi atau Agen Penjual Efek Reksa Dana yang ditunjuk oleh Manajer Investasi (jika ada). Manajer Investasi wajib memastikan kesiapan sistem elektronik yang disediakan oleh Manajer Investasi atau Agen Penjual Efek Reksa Dana yang ditunjuk oleh Manajer Investasi (jika ada) untuk penjualan kembali Unit Penyertaan dan memastikan bahwa sistem elektronik tersebut telah sesuai dengan peraturan ketentuan hukum di bidang informasi dan transaksi elektronik yang berlaku, yang antara lain memberikan informasi dan bukti transaksi yang sah, dokumen elektronik yang dapat dicetak apabila diminta oleh Pemegang Unit Penyertaan dan/atau OJK, dan melindungi kepentingan Pemegang Unit Penyertaan yang beritikad baik serta memastikan Pemegang Unit Penyertaan telah melakukan pendaftaran sistem elektronik yang disediakan oleh Manajer Investasi atau Agen Penjual Efek Reksa Dana yang ditunjuk oleh Manajer Investasi (jika ada). Manajer Investasi bertanggung jawab atas penyelenggaraan Formulir Penjualan Kembali Unit Penyertaan dengan sistem elektronik.

Penjualan Kembali oleh Pemegang Unit Penyertaan tersebut harus dilakukan sesuai dengan ketentuan-ketentuan serta persyaratan-persyaratan yang tercantum dalam KIK, Prospektus, formulir Penjualan Kembali Unit Penyertaan dan media elektronik yang disediakan oleh Manajer Investasi. Penjualan Kembali oleh Pemegang Unit Penyertaan yang dilakukan menyimpang dari ketentuan-ketentuan dan persyaratan-persyaratan tersebut di atas tidak akan diproses.

**13.3 SALDO KEPEMILIKAN UNIT PENYERTAAN**

Saldo Minimum Kepemilikan Unit Penyertaan REKSA DANA SUCORINVEST BOND FUND yang harus dipertahankan oleh Pemegang Unit Penyertaan adalah 100 (seratus) Unit Penyertaan. Apabila saldo kepemilikan Unit Penyertaan REKSA DANA SUCORINVEST BOND FUND yang tersisa kurang dari saldo minimum sebagaimana tersebut di atas selama 90 (sembilan puluh) hari berturut-turut, maka Manajer Investasi berhak untuk menutup rekening Pemegang Unit Penyertaan tersebut, mencairkan seluruh Unit Penyertaan yang tersisa milik Pemegang Unit Penyertaan tersebut dan mengembalikan dana hasil pencairan tersebut sesuai dengan Nilai Aktiva Bersih per Unit Penyertaan pada akhir Hari Bursa ditutupnya rekening tersebut dengan pemindahbukuan/ditransfer ke rekening bank atas nama Pemegang Unit Penyertaan yang ditunjuk oleh Pemegang Unit Penyertaan yang bersangkutan. Biaya pemindahbukuan/transfer, jika ada, akan merupakan beban dari Pemegang Unit Penyertaan.

#### **13.4 BATAS MAKSIMUM PENJUALAN KEMBALI UNIT PENYERTAAN**

Manajer Investasi berhak membatasi jumlah pembelian kembali Unit Penyertaan REKSA DANA SUCORINVEST BOND FUND sampai dengan 20% (dua puluh persen) dari Nilai Aktiva Bersih REKSA DANA SUCORINVEST BOND FUND pada satu Hari Bursa. Jumlah tersebut termasuk juga pengalihan Unit Penyertaan REKSA DANA SUCORINVEST BOND FUND yang dilakukan oleh Pemegang Unit Penyertaan pada hari yang sama. Apabila Manajer Investasi menerima atau menyimpan permohonan Penjualan Kembali dan pengalihan Unit Penyertaan REKSA DANA SUCORINVEST BOND FUND dari Pemegang Unit Penyertaan dalam 1 (satu) Hari Bursa lebih dari 20% (dua puluh persen) dari total Nilai Aktiva Bersih REKSA DANA SUCORINVEST BOND FUND pada Hari Bursa yang bersangkutan, maka kelebihan permohonan Penjualan Kembali tersebut oleh Bank Kustodian berdasarkan instruksi Manajer Investasi dapat diproses dan dibukukan serta dianggap sebagai permohonan Penjualan Kembali pada Hari Bursa berikutnya yang ditentukan berdasarkan urutan permohonan (*first come first served*) di Manajer Investasi. Manajer Investasi atau Agen Penjual Efek Reksa Dana yang ditunjuk oleh Manajer Investasi (jika ada) memberitahukan keadaan tersebut kepada Pemegang Unit Penyertaan yang permohonan Penjualan Kembali Unit Penyertaannya tidak dapat diproses pada Hari Bursa diterimanya permohonan Penjualan Kembali Unit Penyertaan tersebut di atas. Penjualan Kembali Unit Penyertaan dimaksud akan dilakukan pada Hari Bursa berikutnya berdasarkan urutan permohonan (*first come first served*) di Manajer Investasi sepanjang tidak terdapat konfirmasi pembatalan permohonan Penjualan Kembali Unit Penyertaan oleh Pemegang Unit Penyertaan.

#### **13.5 PEMBAYARAN PENJUALAN KEMBALI UNIT PENYERTAAN**

Pembayaran dana hasil penjualan kembali Unit Penyertaan akan dilakukan dengan pemindahbukuan/transfer ke rekening bank atas nama Pemegang Unit Penyertaan yang ditunjuk oleh Pemegang Unit Penyertaan. Biaya pemindahbukuan/transfer akan merupakan beban dari Pemegang Unit Penyertaan. Pembayaran tersebut dilakukan sesegera mungkin paling lambat 7 (tujuh) Hari Bursa sejak diterimanya secara lengkap (*in complete application*) formulir Penjualan Kembali Unit Penyertaan REKSA DANA SUCORINVEST BOND FUND dari Pemegang Unit Penyertaan yang telah sesuai dengan ketentuan-ketentuan serta persyaratan-persyaratan yang tercantum dalam Kontrak ini, Prospektus dan dalam formulir Penjualan Kembali Unit Penyertaan, diterima secara lengkap oleh Manajer Investasi dan Bank Kustodian.

#### **13.6 HARGA PENJUALAN KEMBALI UNIT PENYERTAAN**

Harga penjualan kembali setiap Unit Penyertaan REKSA DANA SUCORINVEST BOND FUND adalah harga setiap Unit Penyertaan pada Hari Bursa yang ditentukan berdasarkan Nilai Aktiva Bersih REKSA DANA SUCORINVEST BOND FUND pada akhir Hari Bursa tersebut.

#### **13.7 PEMROSESAN PENJUALAN KEMBALI UNIT PENYERTAAN**

Formulir Penjualan Kembali Unit Penyertaan yang memenuhi syarat dan ketentuan yang tercantum dalam Kontrak ini, Prospektus dan formulir Penjualan Kembali Unit Penyertaan yang diterima secara lengkap (*in complete application*) oleh Manajer Investasi (termasuk melalui media elektronik yang disediakan oleh Manajer Investasi) atau Agen Penjual Efek Reksa Dana yang ditunjuk oleh Manajer Investasi (jika ada), sampai dengan pukul 13.00 (tiga belas) Waktu Indonesia Barat akan diproses oleh Bank Kustodian berdasarkan Nilai Aktiva Bersih REKSA DANA SUCORINVEST BOND FUND pada akhir Hari Bursa yang sama. Berkaitan dengan hal tersebut, Manajer Investasi wajib menyampaikan permohonan Penjualan Kembali Unit Penyertaan tersebut kepada Bank Kustodian selambat-lambatnya pukul 15.00 (lima belas) Waktu Indonesia Barat pada Hari Bursa yang sama.

Formulir Penjualan Kembali Unit Penyertaan yang memenuhi syarat dan ketentuan yang tercantum dalam Kontrak ini, Prospektus dan formulir Penjualan Kembali Unit Penyertaan yang diterima secara lengkap oleh Manajer Investasi (termasuk melalui media elektronik yang disediakan oleh Manajer Investasi) atau Agen Penjual Efek Reksa Dana yang ditunjuk oleh Manajer Investasi (jika ada) setelah pukul 13.00 (tiga belas) Waktu Indonesia Barat akan diproses oleh Bank Kustodian berdasarkan Nilai Aktiva Bersih REKSA DANA SUCORINVEST BOND FUND pada akhir Hari Bursa berikutnya. Berkaitan dengan hal tersebut, Manajer

Investasi wajib menyampaikan permohonan Penjualan Kembali Unit Penyertaan tersebut kepada Bank Kustodian selambat-lambatnya pukul 15.00 (lima belas) Waktu Indonesia Barat pada Hari Bursa berikutnya.

Untuk Penjualan Kembali Unit Penyertaan yang dilakukan melalui media elektronik yang disediakan oleh Manajer Investasi, jika Penjualan Kembali tersebut dilakukan pada hari yang bukan merupakan Hari Bursa, maka Nilai Aktiva Bersih yang akan dipergunakan adalah Nilai Aktiva Bersih pada Hari Bursa berikutnya.

Surat atau bukti konfirmasi atas pelaksanaan Penjualan Kembali Unit Penyertaan oleh Pemegang Unit Penyertaan wajib dikirimkan kepada Pemegang Unit Penyertaan dalam waktu paling lambat 7 (tujuh) Hari Bursa setelah diterimanya perintah Penjualan Kembali Unit Penyertaan secara lengkap. Penyampaian surat atau bukti konfirmasi tertulis kepemilikan Unit Penyertaan REKSA DANA SUCORINVEST BOND FUND kepada Pemegang Unit Penyertaan sebagaimana dimaksud di atas dapat dilakukan melalui;

- a. Media elektronik, jika telah memperoleh persetujuan dari Pemegang Unit Penyertaan REKSA DANA SUCORINVEST BOND FUND ; dan/atau
- b. Jasa pengiriman, antara lain kurir dan/atau pos.

### **13.8 BIAYA PENJUALAN KEMBALI UNIT PENYERTAAN**

Biaya penjualan kembali (*redemption fee*) yang dikenakan pada saat Pemegang Unit Penyertaan menjual Unit Penyertaan REKSA DANA SUCORINVEST BOND FUND yang dimilikinya yaitu maksimum sebesar 1,5% (satu koma lima persen) dari nilai penjualan kembali Unit Penyertaan.

### **13.9 PENOLAKAN PENJUALAN KEMBALI UNIT PENYERTAAN**

Setelah memberitahukan secara tertulis kepada OJK dengan tembusan kepada Bank Kustodian, Manajer Investasi dapat menolak pembelian kembali (pelunasan) Unit Penyertaan REKSA DANA SUCORINVEST BOND FUND atau menginstruksikan Agen Penjual Efek Reksa Dana yang ditunjuk oleh Manajer Investasi (jika ada) untuk melakukan penolakan pembelian kembali (pelunasan) Unit Penyertaan REKSA DANA SUCORINVEST BOND FUND, apabila terjadi hal-hal sebagai berikut :

- (i) Bursa Efek dimana sebagian besar portofolio REKSA DANA SUCORINVEST BOND FUND diperdagangkan ditutup; atau
- (ii) Perdagangan efek atas sebagian besar portofolio efek REKSA DANA SUCORINVEST BOND FUND dibursa efek dihentikan; atau
- (iii) Keadaan darurat / kahar sebagaimana dimaksud dalam pasal 5 huruf k Undang-Undang Nomor 8 Tahun 1995 tentang Pasar Modal beserta Peraturan Pelaksananya.
- (iv) Terdapat hal lain yang ditetapkan dalam Kontrak setelah mendapat persetujuan OJK

Manajer Investasi wajib memberitahukan secara tertulis hal tersebut di atas kepada Pemegang Unit Penyertaan paling lambat 1 (satu) Hari Bursa setelah tanggal instruksi penjualan kembali dari Pemegang Unit Penyertaan diterima oleh Manajer Investasi.

Selama periode penolakan pembelian kembali dan/atau pelunasan Unit Penyertaan dimaksud, Bank Kustodian dilarang mengeluarkan Unit Penyertaan baru dan Manajer Investasi dilarang melakukan penjualan Unit Penyertaan baru.

### **13.10 Surat Konfirmasi Transaksi Unit Penyertaan**

Surat Konfirmasi Transaksi Unit Penyertaan sebagai konfirmasi atas pelaksanaan perintah penjualan kembali (pelunasan) oleh Pemegang Unit Penyertaan wajib dikirimkan oleh Bank Kustodian kepada Pemegang Unit Penyertaan dalam waktu paling lambat 7 (tujuh) Hari Bursa setelah Formulir Penjualan Kembali Unit Penyertaan telah lengkap dan diterima secara baik (in complete application) serta disetujui oleh Manajer Investasi atau Agen Penjual Efek Reksa Dana (jika ada).

## **BAB XIV**

### **TATA CARA PENGALIHAN UNIT PENYERTAAN**

#### **14.1. PENGALIHAN UNIT PENYERTAAN**

Pemegang Unit Penyertaan dapat mengalihkan sebagian atau seluruh investasinya dalam Unit Penyertaan REKSA DANA SUCORINVEST BOND FUND ke reksa dana lainnya yang dikelola oleh PT Sucorinvest Asset Management selaku Manajer Investasi, kecuali reksa dana terproteksi.

#### **14.2. PROSEDUR PENGALIHAN UNIT PENYERTAAN**

Pengalihan investasi dilakukan dengan mengisi secara lengkap, menandatangani dan menyampaikan aplikasi atau formulir pengalihan Unit Penyertaan kepada Manajer Investasi atau Agen Penjual Efek Reksa Dana yang ditunjuk oleh Manajer Investasi (jika ada) atau media elektronik yang disediakan oleh Manajer Investasi dan/atau Agen Penjual Efek Reksa Dana yang ditunjuk oleh Manajer Investasi (jika ada), dengan menyebutkan nama Pemegang Unit Penyertaan, nama Reksa Dana, nomor rekening Pemegang Unit Penyertaan dan nilai investasi yang akan dialihkan. Pengalihan investasi tersebut harus dilakukan sesuai dengan ketentuan-ketentuan serta persyaratan-persyaratan yang tercantum dalam Kontrak ini, Prospektus dan dalam formulir pengalihan Unit Penyertaan Reksa Dana yang bersangkutan.

Dalam hal Manajer Investasi atau Agen Penjual Efek Reksa Dana yang ditunjuk oleh Manajer Investasi (jika ada) di bawah koordinasi Manajer Investasi menyediakan sistem elektronik, Pemegang Unit Penyertaan dapat melakukan Pengalihan Investasi dengan menggunakan aplikasi Pengalihan Investasi berbentuk formulir elektronik dengan menggunakan sistem elektronik yang disediakan oleh Manajer Investasi atau Agen Penjual Efek Reksa Dana yang ditunjuk oleh Manajer Investasi (jika ada). Manajer Investasi wajib memastikan kesiapan sistem elektronik yang disediakan oleh Manajer Investasi atau Agen Penjual Efek Reksa Dana yang ditunjuk oleh Manajer Investasi (jika ada) untuk Pengalihan Investasi dan memastikan bahwa sistem elektronik tersebut telah sesuai dengan peraturan ketentuan hukum di bidang informasi dan transaksi elektronik yang berlaku, yang antara lain memberikan informasi dan bukti transaksi yang sah, dokumen elektronik yang dapat dicetak apabila diminta oleh Pemegang Unit Penyertaan dan/atau OJK, dan melindungi kepentingan Pemegang Unit Penyertaan yang beritikad baik serta memastikan Pemegang Unit Penyertaan telah melakukan pendaftaran sistem elektronik yang disediakan oleh Manajer Investasi atau Agen Penjual Efek Reksa Dana yang ditunjuk oleh Manajer Investasi (jika ada).

Manajer Investasi bertanggung jawab atas penyelenggaraan Formulir Pengalihan Investasi dengan sistem elektronik.

Pengalihan investasi tersebut harus dilakukan sesuai dengan ketentuan-ketentuan serta persyaratan-persyaratan yang tercantum dalam Kontrak ini, Prospektus dan dalam formulir pengalihan Unit Penyertaan Reksa Dana yang bersangkutan. Pengalihan investasi oleh Pemegang Unit Penyertaan yang dilakukan menyimpang dari ketentuan-ketentuan dan persyaratan-persyaratan dalam Reksa Dana yang bersangkutan akan ditolak dan tidak diproses.

#### **14.3. PEMROSESAN PENGALIHAN UNIT PENYERTAAN**

Pengalihan investasi dari REKSA DANA SUCORINVEST BOND FUND ke Reksa Dana lainnya diproses oleh Manajer Investasi yang sama dengan melakukan pembelian kembali Unit Penyertaan REKSA DANA SUCORINVEST BOND FUND yang dimiliki oleh Pemegang Unit Penyertaan dan melakukan penjualan Unit Penyertaan Reksa Dana lainnya tersebut yang diinginkan oleh Pemegang Unit Penyertaan.

Pengalihan investasi dari Reksa Dana lainnya ke REKSA DANA SUCORINVEST BOND FUND diproses oleh Manajer Investasi dengan melakukan pembelian kembali Unit Penyertaan Reksa Dana lainnya tersebut yang dimiliki oleh Pemegang Unit Penyertaan dan melakukan penjualan Unit Penyertaan REKSA DANA SUCORINVEST BOND FUND yang diinginkan oleh Pemegang Unit Penyertaan.

Formulir pengalihan Unit Penyertaan yang diterima oleh Manajer Investasi atau Agen Penjual Efek Reksa Dana yang ditunjuk oleh Manajer Investasi (jika ada) atau dari media elektronik yang disediakan oleh Manajer Investasi sampai dengan pukul 13.00 (tiga belas) Waktu Indonesia Barat, akan diproses oleh Bank Kustodian berdasarkan Nilai Aktiva Bersih Reksa Dana yang bersangkutan pada akhir Hari Bursa yang sama. Berkaitan dengan hal tersebut, Manajer Investasi wajib menyampaikan permohonan pengalihan investasi tersebut kepada Bank Kustodian selambat-lambatnya pukul 15.00 (lima belas) Waktu Indonesia Barat pada Hari Bursa yang sama.

Formulir pengalihan Unit Penyertaan yang diterima oleh Manajer Investasi atau Agen Penjual Efek Reksa Dana yang ditunjuk oleh Manajer Investasi (jika ada) atau dari media elektronik yang disediakan oleh Manajer Investasi dan/atau Agen Penjual Efek Reksa Dana yang ditunjuk oleh Manajer Investasi (jika ada), setelah pukul 13.00 (tiga belas) Waktu Indonesia Barat, akan diproses oleh Bank Kustodian berdasarkan Nilai Aktiva Bersih Reksa Dana yang bersangkutan pada akhir Hari Bursa berikutnya. Berkaitan dengan hal tersebut, Manajer Investasi wajib menyampaikan permohonan pengalihan Unit Penyertaan tersebut kepada Bank Kustodian selambat-lambatnya pukul 15.00 (lima belas) Waktu Indonesia Barat pada Hari Bursa berikutnya.

Untuk penjualan kembali Unit Penyertaan yang dilakukan secara elektronik menggunakan sistem elektronik yang disediakan oleh Manajer Investasi atau Agen Penjual Efek Reksa Dana yang ditunjuk oleh Manajer Investasi (jika ada), jika penjualan kembali Unit Penyertaan tersebut dilakukan pada hari yang bukan merupakan Hari Bursa, maka Nilai Aktiva Bersih yang akan dipergunakan adalah Nilai Aktiva Bersih pada Hari Bursa berikutnya.

Diterima atau tidaknya permohonan pengalihan investasi sangat tergantung dari ada atau tidaknya Unit Penyertaan dan terpenuhinya batas minimum pembelian Unit Penyertaan Reksa Dana yang dituju.

Dana investasi Pemegang Unit Penyertaan yang permohonan pengalihan Unit Penyertaannya telah diterima oleh Manajer Investasi akan dipindahbukukan oleh Bank Kustodian ke dalam rekening Reksa Dana yang dituju, sesegera mungkin paling lambat 4 (empat) Hari Bursa sejak tanggal permohonan pengalihan Unit Penyertaan disetujui oleh Manajer Investasi.

Surat atau bukti konfirmasi atas pelaksanaan perintah pengalihan Unit Penyertaan oleh Pemegang Unit Penyertaan, yaitu Surat Konfirmasi Kepemilikan Unit Penyertaan akan diterbitkan oleh Bank Kustodian dan akan disampaikan paling lambat 7 (tujuh) hari bursa setelah perintah pengalihan investasi dari Pemegang Unit Penyertaan yang telah lengkap diterima dengan baik (in complete application) sesuai dengan ketentuan Kontrak ini, prospektus dan formulir pembelian. Penyampaian surat atau bukti konfirmasi tertulis kepemilikan Unit Penyertaan REKSA DANA SUCORINVEST BOND FUND kepada Pemegang Unit Penyertaan sebagaimana dimaksud di atas dapat dilakukan melalui;

- a. Media elektronik, jika telah memperoleh persetujuan dari Pemegang Unit Penyertaan REKSA DANA SUCORINVEST BOND FUND ; dan/atau
- b. Jasa pengiriman, antara lain kurir dan/atau pos.

#### **14.4 BATAS MAKSIMUM PENGALIHAN UNIT PENYERTAAN**

Manajer Investasi berhak membatasi jumlah pengalihan Unit Penyertaan REKSA DANA SUCORINVEST BOND FUND dalam 1 (satu) Hari Bursa sampai dengan 20% (dua puluh persen) dari total Nilai Aktiva Bersih REKSA DANA SUCORINVEST BOND FUND pada Hari Bursa dilakukannya pengalihan investasi. Jumlah tersebut termasuk juga Penjualan Kembali Unit Penyertaan REKSA DANA SUCORINVEST BOND FUND yang dilakukan oleh Pemegang Unit Penyertaan pada hari yang sama. Apabila Manajer Investasi menerima atau menyimpan permintaan pengalihan Unit Penyertaan dan Penjualan Kembali Unit Penyertaan REKSA DANA SUCORINVEST BOND FUND lebih dari 20% (dua puluh persen) dari total Nilai Aktiva Bersih REKSA DANA SUCORINVEST BOND FUND maka kelebihan tersebut akan diproses dan dibukukan serta dianggap sebagai permohonan pengalihan pada Hari Bursa berikutnya yang ditentukan berdasarkan urutan permohonan (*first come first served*) di Manajer Investasi. Manajer Investasi atau Agen Penjual Efek Reksa Dana yang ditunjuk oleh Manajer Investasi (jika ada) memberitahukan keadaan tersebut kepada Pemegang Unit Penyertaan yang permohonan pengalihan Unit Penyertaannya tidak dapat diproses pada Hari Bursa



diterimanya permohonan pengalihan Unit Penyertaan tersebut diatas. Pengalihan Unit Penyertaan dimaksud akan dilakukan pada Hari Bursa berikutnya berdasarkan urutan permohonan (*first come first served*) di Manajer Investasi sepanjang tidak terdapat konfirmasi pembatalan permohonan pengalihan Unit Penyertaan oleh Pemegang Unit Penyertaan.

#### **14.5 BIAYA PENGALIHAN UNIT PENYERTAAN**

REKSA DANA SUCORINVEST BOND FUND akan membebankan biaya pengalihan investasi (*switching fee*) sebesar maksimum 0,5% (nol koma lima persen) pada saat Pemegang Unit Penyertaan mengalihkan investasinya antara Reksa Dana yang dikelola Manajer Investasi dan/atau bank kustodian lainnya.

#### **14.6. BATAS MINIMUM PENGALIHAN UNIT PENYERTAAN**

Minimum pengalihan Unit Penyertaan REKSA DANA SUCORINVEST BOND FUND adalah sebesar 100 (seratus) Unit Penyertaan untuk setiap pengalihan Unit Penyertaan.

Apabila pengalihan Unit Penyertaan dilakukan melalui Agen Penjual Efek Reksa Dana yang ditunjuk oleh Manajer Investasi (jika ada), maka batas minimum pengalihan Unit Penyertaan dapat ditetapkan lebih lanjut oleh Agen Penjual Efek Reksa Dana dari REKSA DANA SUCORINVEST BOND FUND (jika ada) dengan pemberitahuan secara tertulis terlebih dahulu kepada Manajer Investasi.

#### **14.7. PEMBAYARAN PENGALIHAN INVESTASI UNIT PENYERTAAN**

Dana investasi Pemegang Unit Penyertaan yang permohonan pengalihan investasi Unit Penyertaannya telah lengkap dan diterima baik (*in complete application*) serta disetujui oleh Manajer Investasi atau Agen Penjual Efek Reksa Dana (jika ada), akan dipindahbukukan/ ditransfer oleh Bank Kustodian ke rekening Reksa Dana yang dituju, sesegera mungkin paling lambat 4 (empat) Hari Bursa terhitung sejak tanggal diterimanya permohonan pengalihan investasi Unit Penyertaan yang telah lengkap tersebut oleh Manajer Investasi atau Agen Penjual Efek Reksa Dana (jika ada). Semua biaya bank, pemindahbukuan/ transfer sehubungan dengan pembayaran dana pengalihan investasi Unit Penyertaan tersebut merupakan tanggung jawab dari Pemegang Unit Penyertaan.

#### **14.8. SURAT KONFIRMASI TRANSAKSI PENGALIHAN UNIT PENYERTAAN**

Surat Konfirmasi Transaksi Peralihan Unit Penyertaan sebagai konfirmasi atas pelaksanaan permohonan pengalihan investasi dari Pemegang Unit Penyertaan diterbitkan oleh Bank Kustodian dan wajib dikirimkan kepada Pemegang Unit Penyertaan yang bersangkutan paling lambat 7 (tujuh) Hari Bursa setelah diterimanya perintah yang dimaksud dengan ketentuan Formulir Penjualan Kembali dan Pengalihan Unit Penyertaan telah lengkap dan diterima secara baik (*in complete application*) serta disetujui oleh Manajer Investasi.

**BAB XV**  
**PENGALIHAN KEPEMILIKAN UNIT PENYERTAAN**

**15.1. PENGALIHAN KEPEMILIKAN UNIT PENYERTAAN**

Kepemilikan Unit Penyertaan REKSA DANA SUCORINVEST BOND FUND hanya dapat beralih atau dialihkan oleh Pemegang Unit Penyertaan kepada Pihak lain tanpa melalui mekanisme penjualan, pembelian kembali atau pelunasan dalam rangka:

- a. Pewarisan; atau
- b. Hibah.

**15.2. PROSEDUR PENGALIHAN KEPEMILIKAN UNIT PENYERTAAN**

Pengalihan kepemilikan Unit Penyertaan REKSA DANA SUCORINVEST BOND FUND wajib diberitahukan oleh ahli waris, pemberi hibah, atau penerima hibah kepada Manajer Investasi atau Agen Penjual Efek Reksa Dana yang ditunjuk oleh Manajer Investasi (jika ada) dengan bukti pendukung sesuai dengan peraturan perundang-undangan untuk selanjutnya diadministrasikan di Bank Kustodian.

Pengalihan kepemilikan Unit Penyertaan REKSA DANA SUCORINVEST BOND FUND sebagaimana dimaksud pada butir 15.1 di atas harus dilakukan sesuai dengan peraturan perundang-undangan yang berlaku dalam bidang pewarisan dan/atau hibah.

Manajer Investasi pengelola REKSA DANA SUCORINVEST BOND FUND atau Agen Penjual Efek Reksa Dana yang ditunjuk oleh Manajer Investasi (jika ada) wajib menerapkan Program APU dan PPT di Sektor Keuangan terhadap pihak yang menerima pengalihan kepemilikan Unit Penyertaan dalam rangka pewarisan dan/atau hibah sebagaimana dimaksud pada butir 15.1 di atas.

**BAB XVI**  
**PEMBUBARAN DAN HASIL LIKUIDASI**

- 16.1. REKSA DANA SUCORINVEST BOND FUND berlaku sejak ditetapkan pernyataan Efektif oleh OJK dan wajib dibubarkan, apabila terjadi salah satu dari hal-hal sebagai berikut:
- a. Jika dalam jangka waktu 90 (sembilan puluh) Hari Bursa, REKSA DANA SUCORINVEST BOND FUND yang pernyataan pendaftarannya telah menjadi Efektif memiliki dana kelolaan kurang dari Rp 10.000.000.000,00 (sepuluh milyar Rupiah);
  - b. Dalam hal REKSA DANA SUCORINVEST BOND FUND diperintahkan untuk dibubarkan oleh OJK sesuai dengan peraturan perundang-undangan di bidang Pasar Modal;
  - c. Dalam hal total Nilai Aktiva Bersih REKSA DANA SUCORINVEST BOND FUND kurang dari Rp 10.000.000.000,00 (sepuluh milyar Rupiah) selama 120 (seratus dua puluh) Hari Bursa berturut-turut;
  - d. Dalam hal Manajer Investasi dan Bank Kustodian telah sepakat untuk membubarkan REKSA DANA SUCORINVEST BOND FUND.
- 16.2. Dalam hal REKSA DANA SUCORINVEST BOND FUND wajib dibubarkan karena kondisi sebagaimana dimaksud dalam butir 16.1. huruf a, maka Manajer Investasi wajib:
- a. menyampaikan laporan kondisi tersebut kepada OJK dan mengumumkan rencana pembubaran REKSA DANA SUCORINVEST BOND FUND kepada para Pemegang Unit Penyertaan paling sedikit dalam 1 (satu) surat kabar harian berbahasa Indonesia yang berperedaran nasional, paling lambat 2 (dua) Hari Bursa sejak berakhirnya jangka waktu sebagaimana dimaksud pada butir 16.1 huruf a Prospektus ini;
  - b. menginstruksikan kepada Bank Kustodian paling lambat 2 (dua) Hari Bursa sejak berakhirnya jangka waktu sebagaimana dimaksud pada butir 16.1 huruf a Prospektus ini untuk membayarkan dana hasil likuidasi yang menjadi hak Pemegang Unit Penyertaan dengan ketentuan bahwa perhitungannya dilakukan secara proposional dari Nilai Aktiva Bersih pada saat pembubaran namun tidak boleh lebih kecil dari Nilai Aktiva Bersih awal (harga par) dan tersebut diterima Pemegang Unit Penyertaan paling lambat 7 (tujuh) Hari Bursa sejak berakhirnya jangka waktu sebagaimana dimaksud pada butir 16.1 huruf a Prospektus ini; dan
  - c. membubarkan REKSA DANA SUCORINVEST BOND FUND dalam jangka waktu paling lambat 10 (sepuluh) Hari Bursa sejak berakhirnya jangka waktu sebagaimana dimaksud pada butir 16.1 huruf a Prospektus ini, dan menyampaikan laporan hasil pembubaran REKSA DANA SUCORINVEST BOND FUND kepada OJK paling lambat 10 (sepuluh) Hari Bursa sejak REKSA DANA SUCORINVEST BOND FUND dibubarkan disertai dengan :
    - i. akta pembubaran REKSA DANA SUCORINVEST BOND FUND dari Notaris yang terdaftar di Otoritas Jasa Keuangan; dan
    - ii. laporan keuangan pembubaran REKSA DANA SUCORINVEST BOND FUND yang diaudit oleh Akuntan yang terdaftar di Otoritas Jasa Keuangan, jika REKSA DANA SUCORINVEST BOND FUND telah memiliki dana kelolaan;
- 16.3. Dalam hal REKSA DANA SUCORINVEST BOND FUND wajib dibubarkan karena kondisi sebagaimana dimaksud dalam butir 16.1 huruf b, maka Manajer Investasi wajib:
- a. mengumumkan rencana pembubaran REKSA DANA SUCORINVEST BOND FUND paling sedikit dalam 1 (satu) surat kabar harian berbahasa Indonesia yang berperedaran nasional paling lambat 2 (dua) Hari Bursa sejak diperintahkan OJK dan pada hari yang sama memberitahukan secara tertulis kepada Bank Kustodian untuk menghentikan perhitungan Nilai Aktiva Bersih REKSA DANA SUCORINVEST BOND FUND;
  - b. menginstruksikan kepada Bank Kustodian paling lambat 2 (dua) Hari Bursa sejak diperintahkan Otoritas Jasa Keuangan untuk membayarkan dana hasil likuidasi yang menjadi hak Pemegang Unit Penyertaan dengan ketentuan bahwa perhitungannya dilakukan secara proporsional dari Nilai Aktiva Bersih pada saat pembubaran dan dana tersebut diterima Pemegang Unit Penyertaan paling lambat 7 (tujuh) Hari Bursa sejak likuidasi selesai dilakukan; dan
  - c. menyampaikan laporan hasil pembubaran, likuidasi, dan pembagian hasil likuidasi REKSA DANA SUCORINVEST BOND FUND kepada OJK paling lambat 60 (enam puluh) Hari Bursa sejak diperintahkan pembubaran REKSA DANA SUCORINVEST BOND FUND dengan dokumen sebagai berikut:

1. pendapat dari Konsultan Hukum yang terdaftar di OJK;
2. laporan keuangan pembubaran REKSA DANA SUCORINVEST BOND FUND yang diaudit oleh Akuntan yang terdaftar di OJK; dan
3. akta pembubaran REKSA DANA SUCORINVEST BOND FUND dari Notaris yang terdaftar di OJK;

16.4. Dalam hal REKSA DANA SUCORINVEST BOND FUND wajib dibubarkan karena kondisi sebagaimana dimaksud dalam butir 16.1 huruf c, maka Manajer Investasi wajib:

- a. menyampaikan laporan kondisi tersebut kepada OJK dengan dilengkapi kondisi keuangan terakhir REKSA DANA SUCORINVEST BOND FUND dan mengumumkan kepada para Pemegang Unit Penyertaan rencana pembubaran, likuidasi, dan pembagian hasil likuidasi REKSA DANA SUCORINVEST BOND FUND paling sedikit dalam 1 (satu) surat kabar harian berbahasa Indonesia yang berperedaran nasional, dalam jangka waktu paling lambat 2 (dua) Hari Bursa sejak berakhirnya jangka waktu sebagaimana dimaksud pada butir 16.1 huruf c Prospektus ini serta pada hari yang sama memberitahukan secara tertulis kepada Bank Kustodian untuk menghentikan perhitungan Nilai Aktiva Bersih REKSA DANA SUCORINVEST BOND FUND;
- b. menginstruksikan kepada Bank Kustodian paling lambat 2 (dua) Hari Bursa sejak berakhirnya jangka waktu sebagaimana dimaksud pada butir 16.1 huruf c Prospektus ini untuk membayarkan dana hasil likuidasi yang menjadi hak Pemegang Unit Penyertaan dengan ketentuan bahwa perhitungannya dilakukan secara proporsional dari Nilai Aktiva Bersih pada saat likuidasi selesai dilakukan dan dana tersebut diterima Pemegang Unit Penyertaan paling lambat 7 (tujuh) Hari Bursa sejak likuidasi selesai dilakukan; dan
- c. menyampaikan laporan hasil pembubaran REKSA DANA SUCORINVEST BOND FUND kepada OJK paling lambat 60 (enam puluh) Hari Bursa sejak dibubarkan dengan dilengkapi dokumen sebagai berikut:
  1. pendapat dari Konsultan Hukum yang terdaftar di OJK;
  2. laporan keuangan pembubaran REKSA DANA SUCORINVEST BOND FUND yang diaudit oleh Akuntan yang terdaftar di OJK; dan
  3. akta pembubaran REKSA DANA SUCORINVEST BOND FUND dari Notaris yang terdaftar di OJK;

16.5. Dalam hal REKSA DANA SUCORINVEST BOND FUND wajib dibubarkan karena kondisi sebagaimana dimaksud dalam butir 16.1 huruf d, maka Manajer Investasi wajib:

- a. menyampaikan kepada OJK dalam jangka waktu paling lambat 2 (dua) Hari Bursa sejak terjadinya kesepakatan pembubaran REKSA DANA SUCORINVEST BOND FUND oleh Manajer Investasi dan Bank Kustodian dengan melampirkan:
  - i. kesepakatan pembubaran dan likuidasi REKSA DANA SUCORINVEST BOND FUND antara Manajer Investasi dan Bank Kustodian disertai dengan alasan pembubaran; dan
  - ii. kondisi keuangan terakhir;
 dan pada hari yang sama mengumumkan rencana pembubaran REKSA DANA SUCORINVEST BOND FUND kepada para Pemegang Unit Penyertaan paling sedikit dalam 1 (satu) surat kabar harian berbahasa Indonesia yang berperedaran nasional serta memberitahukan secara tertulis kepada Bank Kustodian untuk menghentikan perhitungan Nilai Aktiva Bersih REKSA DANA SUCORINVEST BOND FUND;
- b. menginstruksikan kepada Bank Kustodian paling lambat 2 (dua) Hari Bursa sejak untuk membayarkan dana hasil likuidasi yang menjadi hak Pemegang Unit Penyertaan dengan ketentuan bahwa perhitungannya dilakukan secara proporsional dari Nilai Aktiva Bersih pada saat likuidasi selesai dilakukan dan dana tersebut diterima Pemegang Unit Penyertaan paling lambat 7 (tujuh) Hari Bursa sejak likuidasi selesai dilakukan; dan
- c. menyampaikan laporan hasil pembubaran REKSA DANA SUCORINVEST BOND FUND kepada OJK paling lambat 60 (enam puluh) Hari Bursa sejak disepakatinya pembubaran REKSA DANA SUCORINVEST BOND FUND disertai dengan dokumen sebagai berikut:
  1. pendapat dari Konsultan Hukum yang terdaftar di OJK;
  2. laporan keuangan pembubaran REKSA DANA SUCORINVEST BOND FUND yang diaudit oleh Akuntan yang terdaftar di OJK; dan
  3. akta pembubaran REKSA DANA SUCORINVEST BOND FUND dari Notaris yang terdaftar di OJK;

- 16.6. Manajer Investasi wajib memastikan bahwa hasil dari likuidasi REKSA DANA SUCORINVEST BOND FUND harus dibagi secara proporsional menurut komposisi jumlah Unit Penyertaan yang dimiliki oleh masing-masing Pemegang Unit Penyertaan.
- 16.7. Setelah dilakukannya pengumuman rencana pembubaran, likuidasi dan pembagian hasil likuidasi REKSA DANA SUCORINVEST BOND FUND, maka Pemegang Unit Penyertaan tidak dapat melakukan penjualan kembali.
- 16.8. Dalam hal masih terdapat dana hasil likuidasi yang belum diambil oleh Pemegang Unit Penyertaan setelah tanggal pembagian hasil likuidasi kepada Pemegang Unit Penyertaan yang ditetapkan oleh Manajer Investasi, maka:
- Jika Bank Kustodian telah memberitahukan dana tersebut kepada Pemegang Unit Penyertaan sebanyak 3 (tiga) kali dalam tenggang waktu masing-masing 10 (sepuluh) Hari Bursa serta telah mengumumkannya dalam surat kabar harian yang berperedaran nasional, maka dana tersebut wajib disimpan dalam rekening giro di Bank Kustodian selaku Bank Umum, atas nama Bank Kustodian untuk kepentingan Pemegang Unit Penyertaan yang belum mengambil dana hasil likuidasi dan/atau untuk kepentingan Pemegang Unit Penyertaan yang tercatat pada saat likuidasi, dalam jangka waktu 3 (tiga) tahun;
  - Setiap biaya yang timbul atas penyimpanan dana tersebut akan dibebankan kepada rekening giro tersebut; dan
  - Apabila dalam jangka waktu 3 (tiga) tahun tidak dapat diambil oleh Pemegang Unit Penyertaan, maka dana tersebut wajib diserahkan oleh Bank Kustodian kepada Pemerintah Indonesia untuk keperluan pengembangan industri Pasar Modal.
- 16.9. Dalam hal REKSA DANA SUCORINVEST BOND FUND dibubarkan dan dilikuidasi, maka beban biaya pembubaran dan likuidasi REKSA DANA SUCORINVEST BOND FUND termasuk biaya Konsultan Hukum, Akuntan dan Notaris serta biaya lain kepada pihak ketiga menjadi tanggung jawab dan wajib dibayar Manajer Investasi kepada pihak-pihak yang bersangkutan.
- 16.10 Dalam hal REKSA DANA SUCORINVEST BOND FUND dibubarkan, maka likuidasinya dilakukan oleh Manajer Investasi di bawah pengawasan Akuntan yang terdaftar di OJK.
- 16.11. Manajer Investasi wajib menunjuk auditor untuk melaksanakan audit likuidasi sebagai salah satu syarat untuk melengkapi laporan yang wajib diserahkan kepada OJK yaitu pendapat dari akuntan. Dimana pembagian hasil likuidasi (jika ada) dilakukan setelah selesainya pelaksanaan audit likuidasi yang ditandai dengan diterbitkannya laporan hasil audit likuidasi.
- 16.12. Manajer Investasi dan Bank Kustodian dengan ini setuju mengesampingkan ketentuan dalam Pasal 1266 Kitab Undang-Undang Hukum Perdata sehubungan dengan pengakhiran Kontrak Investasi Kolektif REKSA DANA SUCORINVEST BOND FUND sebagai akibat pembubaran REKSA DANA SUCORINVEST BOND FUND.
- 16.13. Dalam hal OJK menunjuk Bank Kustodian untuk melakukan pembubaran dikarenakan Manajer Investasi tidak lagi memiliki izin usaha dan tidak terdapat Manajer Investasi pengganti, Bank Kustodian dapat menunjuk pihak lain untuk melakukan likuidasi REKSA DANA SUCORINVEST BOND FUND dengan pemberitahuan kepada OJK.
- 16.14. Dalam hal Bank Kustodian atau pihak lain yang ditunjuk oleh Bank Kustodian melakukan pembubaran dan likuidasi REKSA DANA SUCORINVEST BOND FUND sebagaimana dimaksud dalam ayat 16.13 di atas, maka biaya pembubaran dan likuidasi, termasuk biaya Konsultan Hukum, Akuntan, dan Notaris serta biaya lain kepada pihak ketiga dapat dibebankan kepada REKSA DANA SUCORINVEST BOND FUND.

**BAB XVII**  
**SKEMA PEMBELIAN DAN PENJUALAN KEMBALI**  
**SERTA PENGALIHAN UNIT PENYERTAAN REKSA DANA SUCORINVEST BOND FUND**

**17.1 Skema Pembelian Unit Penyertaan**

**a. Tanpa melalui Agen Penjual Efek Reksa Dana (APERD)**

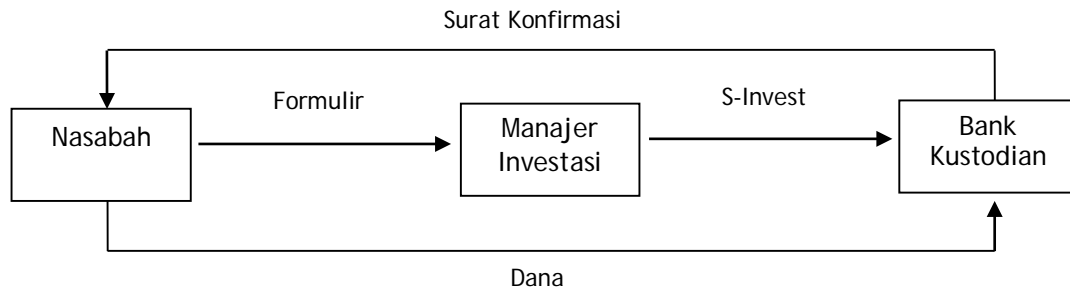

**b. Melalui Agen Penjual Efek Reksa Dana (APERD) (jika ada)**

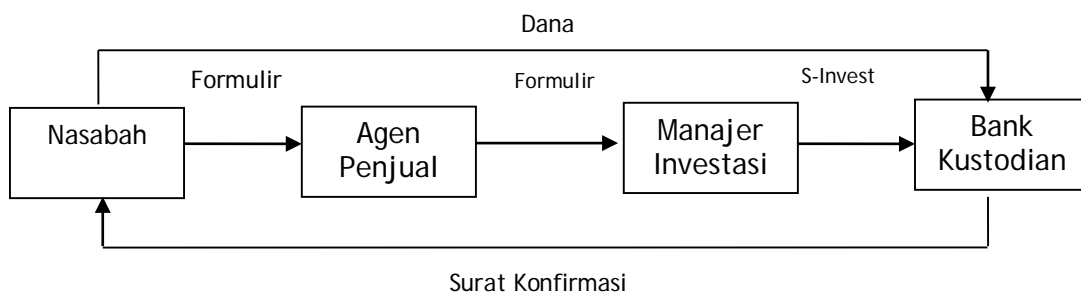

**c. Pembelian Unit Penyertaan Secara Elektronik**

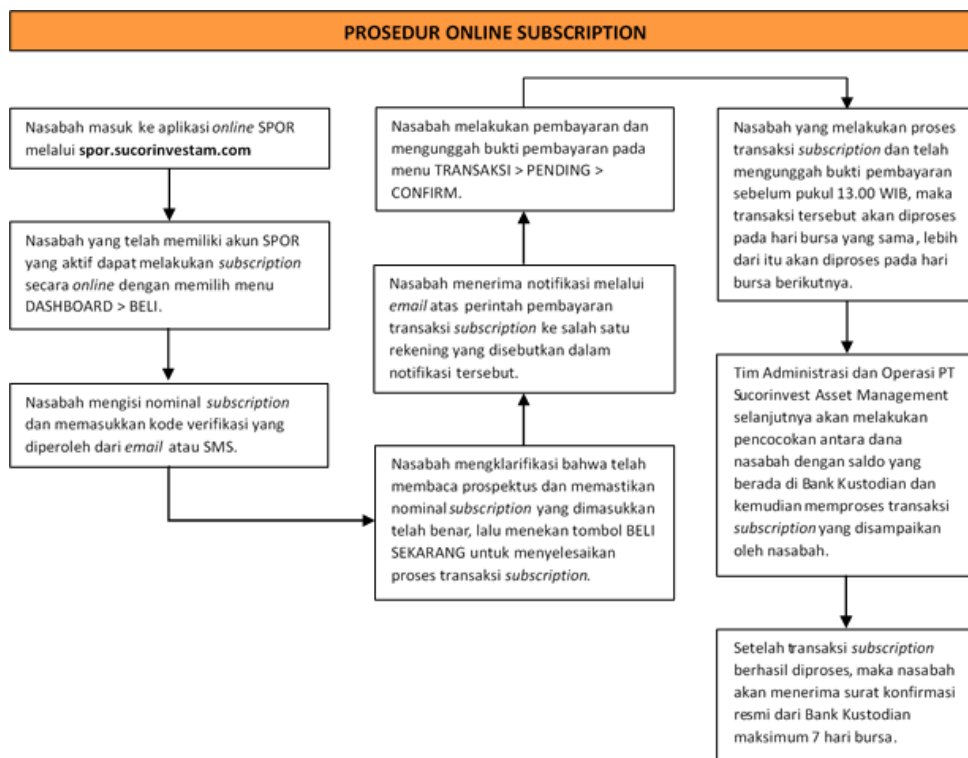

## 17.2 Skema Penjualan Kembali Unit Penyertaan

### a. Tanpa melalui Agen Penjual Efek Reksa Dana (APERD)

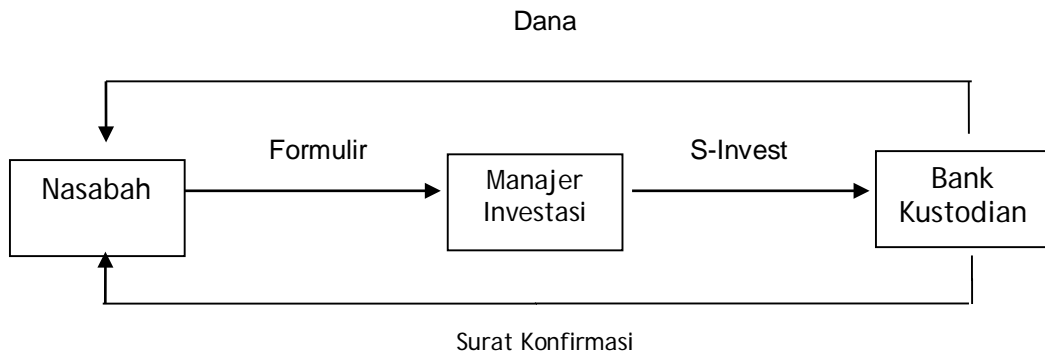

### b. Melalui Agen Penjual Efek Reksa Dana (APERD) (jika ada)

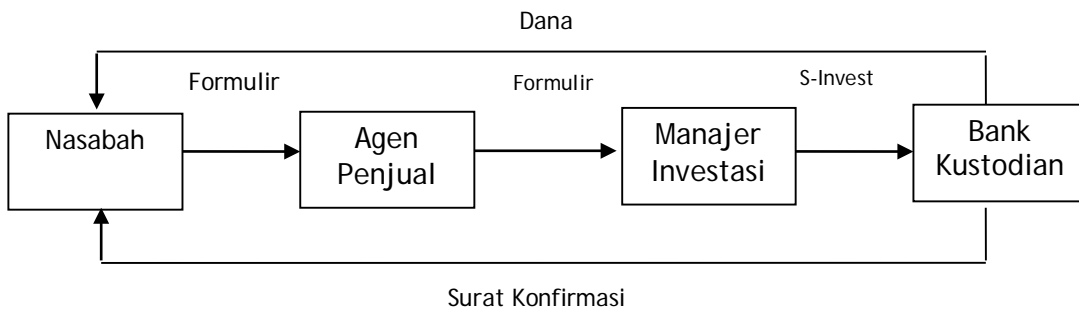

### c. Penjualan Kembali Unit Penyertaan Secara Elektronik

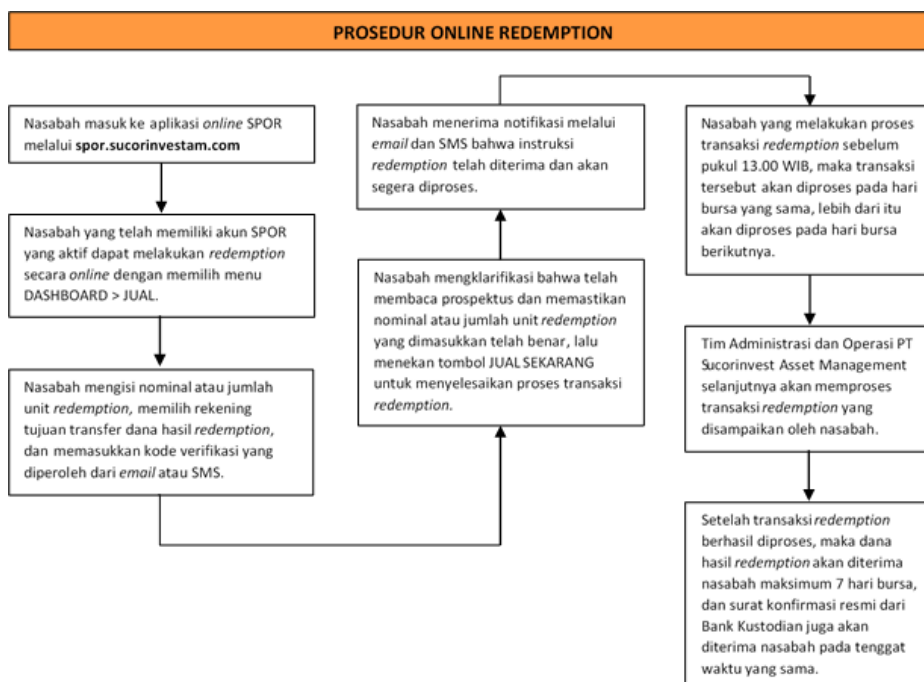

17.3 Skema Pengalihan Investasi

a. Tanpa melalui Agen Penjual Efek Reksa Dana (APERD)

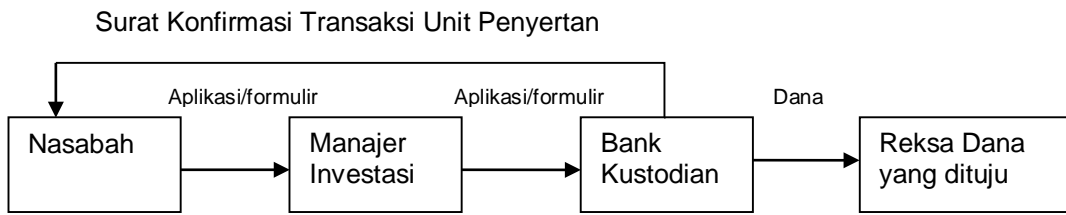

b. Melalui Agen Penjual Efek Reksa Dana (APERD) (jika ada)

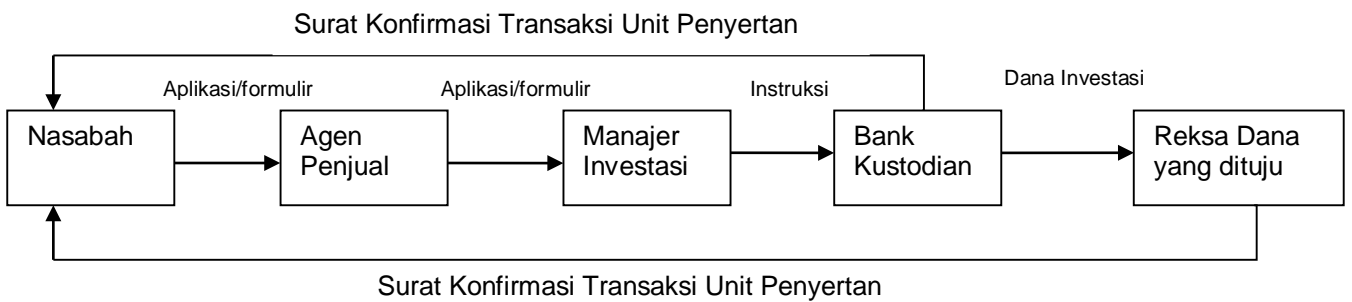

c. Pengalihan Investasi Unit Penyertaan Secara Elektronik

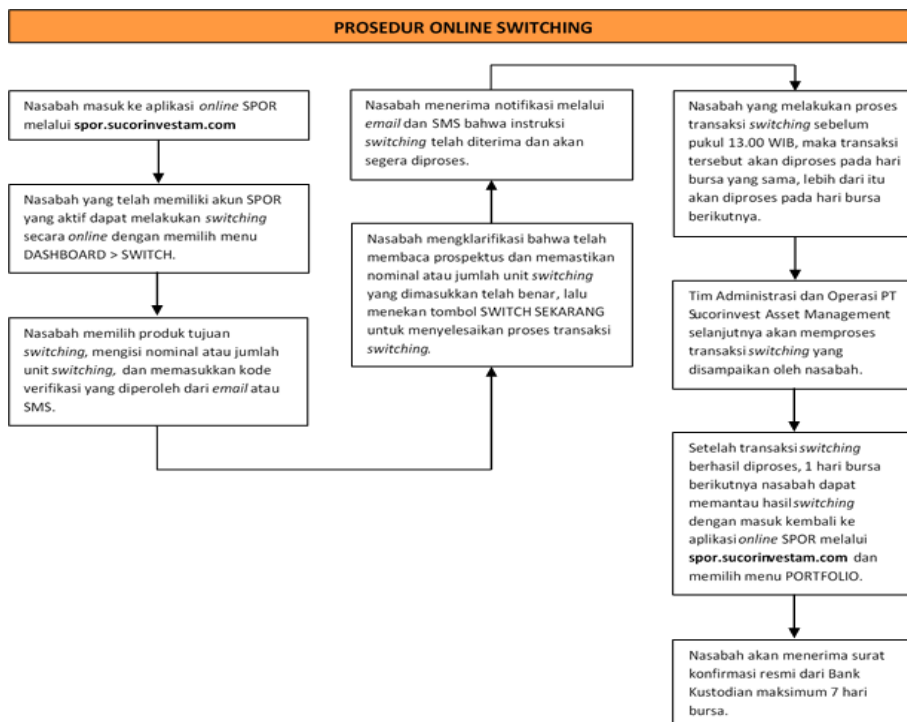

**Sistem Pengelolaan Investasi Terpadu** atau disingkat **S-INVEST** adalah sistem atau sarana elektronik terpadu yang mengintegrasikan seluruh proses Transaksi Produk Investasi, Transaksi Aset Dasar, dan pelaporan di industri pengelolaan investasi.



## **BAB XVIII**

### **PENYELESAIAN PENGADUAN PEMEGANG UNIT PENYERTAAN**

#### **18.1. PENGADUAN**

- i. Pengaduan oleh Pemegang Unit Penyertaan disampaikan kepada Manajer Investasi, yang wajib diselesaikan oleh Manajer Investasi dengan mekanisme sebagaimana dimaksud di bawah.
- ii. Dalam hal pengaduan tersebut berkaitan dengan fungsi Bank Kustodian, maka Manajer Investasi akan menyampaikannya kepada Bank Kustodian, dan Bank Kustodian wajib menyelesaikan pengaduan dengan mekanisme sebagaimana dimaksud dalam butir 18.2 dibawah ini.

#### **18.2. MEKANISME PENYELESAIAN PENGADUAN**

- i. Dengan tunduk pada ketentuan pasal 18.1. tentang Pengaduan, Manajer Investasi dan/atau Bank Kustodian wajib melayani dan menyelesaikan adanya pengaduan Pemegang Unit Penyertaan. Penyelesaian pengaduan yang dilakukan oleh Bank Kustodian wajib ditembuskan kepada Manajer Investasi.
- ii. Manajer Investasi dan/atau Bank Kustodian wajib segera menindaklanjuti dan menyelesaikan pengaduan Pemegang Unit Penyertaan paling lambat 20 (dua puluh) hari kerja setelah tanggal penerimaan pengaduan.
- iii. Manajer Investasi dan/atau Bank Kustodian dan/atau Agen Penjual Efek Reksa Dana yang ditunjuk oleh Manajer Investasi (jika ada) dapat memperpanjang jangka waktu sebagaimana dimaksud dalam butir ii di atas sesuai dengan syarat dan ketentuan yang diatur dalam SEOJK Tentang Pelayanan dan Penyelesaian Pengaduan Konsumen Pada Pelaku Usaha Jasa Keuangan.
- iv. Perpanjangan jangka waktu penyelesaian pengaduan sebagaimana dimaksud pada butir iii di atas wajib diberitahukan secara tertulis kepada Pemegang Unit Penyertaan melalui alamat Pemegang Unit Penyertaan yang tercatat pada Manajer Investasi dan/atau Bank Kustodian yang mengajukan pengaduan sebelum jangka waktu sebagaimana dimaksud pada butir ii berakhir.
- v. Manajer Investasi dan/atau Bank Kustodian menyediakan informasi mengenai status pengaduan Pemegang Unit Penyertaan melalui berbagai sarana komunikasi yang disediakan oleh Manajer Investasi dan/atau Bank Kustodian antara lain melalui website, surat, email atau telepon

#### **18.3. PENYELESAIAN PENGADUAN MELALUI PENYELESAIAN SENGKETA**

Manajer Investasi dan/atau Bank Kustodian dapat melakukan penyelesaian pengaduan sesuai dengan ketentuan internal yang mengacu pada ketentuan-ketentuan sebagaimana diatur dalam SEOJK Tentang Pelayanan dan Penyelesaian Pengaduan Konsumen Pada Pelaku Usaha Jasa Keuangan.

Dalam hal tidak tercapai kesepakatan penyelesaian Pengaduan sebagaimana dimaksud di atas, Pemegang Unit Penyertaan dan Manajer Investasi dan/atau Bank Kustodian dapat melakukan Penyelesaian Sengketa sebagaimana diatur lebih lanjut pada BAB XIX (Penyelesaian Sengketa).

#### **18.4. PELAPORAN PENYELESAIAN PENGADUAN**

Manajer Investasi dan/atau Bank Kustodian wajib melaporkan secara berkala adanya pengaduan dan tindak lanjut pelayanan dan penyelesaian pengaduan kepada OJK sesuai dengan ketentuan SEOJK Tentang Pelayanan dan Penyelesaian Pengaduan Konsumen Pada Pelaku Usaha Jasa Keuangan.

**BAB XIX**  
**PENYELESAIAN SENGKETA**

- 19.1. Setiap perselisihan, pertentangan dan perbedaan pendapat termasuk pelaksanaannya termasuk tentang keabsahan Kontrak Investasi Kolektif REKSA DANA SUCORINVEST BOND FUND (“Perselisihan”), sepanjang memungkinkan, diselesaikan secara damai antara Para Pihak dalam jangka waktu 60 (enam puluh) Hari Kalender (“Masa Tenggang”) sejak diterimanya oleh salah satu pihak pemberitahuan tertulis dari salah satu pihak mengenai adanya Perselisihan tersebut.
- 19.2. Dalam hal Perselisihan tersebut tidak dapat diselesaikan dengan cara damai dalam Masa Tenggang sebagaimana dimaksud dengan ketentuan tersebut di atas, maka syarat arbitrase berlaku dan Perselisihan tersebut wajib diselesaikan secara tuntas melalui Lembaga Alternatif Penyelesaian Sengketa (LAPS) Pasar Modal yaitu Badan Arbitrase Pasar Modal Indonesia (“BAPMI”) dengan menggunakan Peraturan dan Acara BAPMI dan tunduk pada Undang-Undang Nomor 30 Tahun 1999 (seribu sembilan ratus sembilan puluh sembilan) tentang Arbitrase dan Alternatif Penyelesaian Sengketa juncto Peraturan Otoritas Jasa Keuangan Nomor 1/POJK.07/2014 tentang Lembaga Alternatif Penyelesaian Sengketa di Sektor Jasa Keuangan, berikut semua perubahannya.
- 19.3. Proses Arbitrase akan dilakukan dengan cara sebagai berikut:
- a. Proses Arbitrase diselenggarakan di Jakarta, Indonesia dan dalam bahasa Indonesia;
  - b. Arbiter yang akan melaksanakan proses Arbitrase berbentuk Majelis Arbitrase yang terdiri dari 3 (tiga) orang Arbiter, dimana sekurang kurangnya 1 (satu) orang Arbiter tersebut merupakan konsultan hukum yang telah terdaftar di OJK selaku profesi penunjang pasar modal;
  - c. Penunjukan Arbiter dilaksanakan selambat-lambatnya dalam waktu 30 (tiga puluh) Hari Kalender sejak berakhirnya Masa Tenggang dimana masing-masing pihak yang berselisih harus menunjuk seorang Arbiter;
  - d. Selambat-lambatnya dalam waktu 14 (empat belas) Hari Kalender sejak penunjukan kedua Arbiter oleh masing masing pihak, kedua Arbiter tersebut wajib menunjuk dan memilih Arbiter ketiga yang akan bertindak sebagai Ketua Majelis Arbitrase;
  - e. Apabila tidak tercapai kesepakatan dalam menunjuk Arbiter ketiga tersebut, maka pemilihan dan penunjukan Arbiter tersebut akan diserahkan kepada Ketua BAPMI sesuai dengan Peraturan dan Acara BAPMI;
  - f. Putusan Majelis Arbitrase bersifat final, mengikat dan mempunyai kekuatan hukum tetap bagi Para Pihak yang berselisih dan wajib dilaksanakan oleh Para Pihak. Para Pihak setuju dan berjanji untuk tidak menggugat atau membatalkan putusan Majelis Arbitrase BAPMI tersebut di pengadilan manapun juga;
  - g. Untuk melaksanakan putusan Majelis Arbitrase BAPMI, Para Pihak sepakat untuk memilih domisili (tempat kedudukan hukum) yang tetap dan tidak berubah di Kantor Kepaniteraan Pengadilan Negeri Jakarta Selatan di Jakarta;
  - h. Semua biaya yang timbul sehubungan dengan proses Arbitrase akan ditanggung oleh masing-masing pihak; dan
  - i. Semua hak dan kewajiban Para Pihak berdasarkan perjanjian ini akan terus berlaku selama berlangsungnya proses Arbitrase tersebut.

**BAB XX**  
**PENYEBARLUASAN PROSPEKTUS DAN**  
**FORMULIR PEMESANAN PEMBELIAN UNIT PENYERTAAN**

Informasi, Prospektus dan Formulir Pemesanan Pembelian Unit Penyertaan REKSA DANA SUCORINVEST BOND FUND dapat diperoleh di kantor Manajer Investasi serta para Agen Penjual Efek Reksa Dana yang ditunjuk oleh Manajer Investasi (jika ada). Hubungi Manajer Investasi untuk informasi lebih lanjut.

**Manajer Investasi**  
**PT Sucorinvest Asset Management**  
Equity Tower, Lantai 31  
Jl. Jend. Sudirman Kav. 52-53  
Jakarta 12190  
Telepon : (62-21) 299 60900  
Faksimili : (62-21) 579 73936

**BANK KUSTODIAN**  
**PT Bank Negara Indonesia Tbk.**  
Divisi Operasional  
Gedung BNI BSD, Lantai 14  
CBD BSD City Lot I No. 5  
Jl. Pahlawan Seribu, Lengkong Gudang  
Serpong – Tangerang Selatan 15310  
Tel. : (021) 25541229, 25541227  
Fax. : (021) 29411502, 29411512  
Email : bni\_fund\_services@bni.co.id